盛京時報
發行所　康德新聞社 奉天支社
奉天市大和區■町九號

總攻擊英帕爾在即

日軍突破馬尼普爾街道向南轉進

【中部緬印國境五日電】日軍部隊在三月二十八日夜十時已在[illegible]完全遮斷英帕爾[illegible]之一方[illegible]補給路、其後[illegible]之一方西軍團主力、[illegible]馬尼普爾平原[illegible]英[illegible]使之逐次亞潰而一路南下、其總攻態勢業已完全解決、一方在英帕爾東側之[illegible]河[illegible]二十公里附近、演出總攻擊敵本

挾全勝戰之日軍所在部隊到處殲滅頑強之敵據點、一擧突入馬尼普爾平原二十八日清晨向[illegible]克（英帕爾東北三十公里）進發、其他諸部隊突破馬尼普爾街道急轉向南轉進、以英帕爾爲目標續成[illegible]態勢、加[illegible]總攻擊英帕爾益愈緊迫、中部印度國境戰局現在已達最高潮

莫列要塞陷落

敵第廿師泰半潰散

【緬印國境〇〇前線基地五日電】搭繆西北方四公里之莫列要塞經日軍部隊南北挾擊、已示動搖、三月三十一日來朝因日軍精銳之壯烈肉彈攻擊、遂告陷落、與敵以大擊、已向西北方潰走、一方喪失莫列之塔穆殘敵、亦因日軍部隊之突入莫列、北方背後受脅威招來大混亂、英人部隊只留印度兵於陣地內、向西方溪谷開始退卻、日軍部隊自南方及西方側地區、與之加以猛攻、於是塔穆周圍之第二十師團主力一個旅團之半數以上受莫大打擊、向西方潰走、同時莫列以西之塔穆、帕爾爾道路第二十師團之一部與第二十三師團之一個旅團已被封入日軍包圍網、敵[illegible]以有力之砲兵試行最後之攻擊、日軍精銳各部隊亦協力印度國民軍向其[illegible]陣地加以猛攻、[illegible]戰中方他一隊、擊[illegible]、敵援包圍下之敵而南下之際、軍、續行西進[illegible]將塔穆西北方約二十公里塔穆帕爾爾街道上之要衝占領、前向英帕爾牛地、迫近[illegible]

之後列要塞在三月三十一日於日軍空陸一體猛攻下、乃告陷落是故塔穆之敵二十師團之主力大勢已去頓成混亂[illegible]

印國民軍士氣旺盛

屢次殲滅英機械化部隊

【印度前線某地五日電】印度總督魏貝爾與東亞細亞反攻軸軍司令官馬溫特巴與今爲謀敵英帕爾戰局之不利、而於阿薩姆、孟加拉兩東部組織數百防禦、防諜網、企圖重大戰鬪之劃破、然印度部緬印國境現實、並未因英國之強化爲[illegible]、反逐漸明顯、故印度國內四億民衆、現皆[illegible]望祖國之完全獨立、此爲英國之[illegible]所[illegible]、前印人之於印度民衆及英總督之反映、致英人無從[illegible]手自食滅害不堪言也、是故印度國民軍士氣、愈振奮、肩負四億同胞總意、大膽活躍、[illegible]北端地區附近敵陣、印度國民軍、曾以肉彈攻擊、兩翰、自動步槍多數殲英、入[illegible]敵之追擊、[illegible]、此間、曾復向擊殲機械化部隊、擊破敵戰車兩輛暨滿載軍隊之自動貨車十輛、而敵陣印度兵之參加印度國民軍者、亦與日俱增、其皆[illegible]與日軍並肩齊驅討滅英人之熱意

乃成爲時間問題英印軍所特殊久陣地之塔穆北方西公里[illegible]

美民痛烈非難責任者

【印度前線五日電】對於在南部山嶺村落失敗敵第七師團[illegible]北部緬印國境美軍聯合軍司令官史迪威就任東南亞[illegible]

敵空挺部隊瀕於潰滅

【東京五日電】據三日印度國內之反逆[illegible]、伴戰局之進展敵軍之憂慮日益深刻化[illegible]

已呈三方挾擊形勢

陷落祗時間問題

【東京五日電】瓦軍之精鋭一力下而深入印度領內以經[illegible]與印度國民軍在緊密的相協之勢[illegible]至英帕爾至其制壓

帝駕御臨關東軍司令官官邸

廑注邦交臣民感激

我議國、在遠壯[illegible]之一邊之重責、結集總力、增強生產力、舉國官民邁進決戰階段下、負衛鎮護北[illegible]

宮內府發表佈告

皇帝陛下、當本（六）日第一次御訪日之佳辰御臨關東軍司令官官邸、崇御以宮內府佈告第一號、發表如次、

於同立[illegible]不動之國內體勢、及戰力之增強、當此之秋、[illegible]皇帝陛下、當第一次御訪日佳辰之六日御臨關東軍司令官官邸、與梅津軍司令官、懇切交談、拜謁之下、無任惶悚之至、而皇帝陛下、夙夜[illegible]於盟邦日本完遂聖戰御心垂注於增強國力及擴充生產力等、誠使四千五百萬國民恐懼感激不已、茲更拜聞帝駕御臨關東軍司令官官邸特益鞏固完遂聖戰決意、以[illegible]帝意[illegible]

宮內府佈告第一號

關於臨幸之件

皇帝陛下　臨幸關東軍司令官官邸特此佈告

四月六日

康德十一年四月六日

宮內府大臣　熙洽

敵機動部隊化灰燼

帛琉群島洋上邀擊戰樹功

【東京五日電】敵美軍有力一隻、大型軍艦三隻、使航空母艦一隻中破、敵機動部隊之機動部隊本年一月三十日突如來襲馬紹爾群島、隨之二月十七、十八兩日、空襲要衝特拉克島、更二月廿三日、空襲內南洋要線馬尼安案班關島、而我航空部隊、對於來襲馬里亞納群島之敵機動部隊、先發制敵、加以攻擊、擊沈敵側航空母艦一隻、[illegible]受有相當損害、其後乃告蹈晦然而日方頗覺關於敵機動部隊動靜、嚴重監視中、三月二十九日、連同航空母艦戰艦數隻爲基幹之敵有力機動部隊、又來襲加羅林群島南方海面、警戒中之日本航空部隊、立即邀擊之、二十九日夜迄四月一日、反覆加以攻擊、即於二十九日、使敵航空母艦一隻、大破起火第一線戰艦命中、[illegible]大損傷、使之大破起火、次之三十日擊沈巡洋艦二隻、戰艦一隻、命中魚雷使之大破起火、此外大型艦一隻、亦使之大破起火、而敵機動部隊亦[illegible]三月三十日、四月一日空襲帛琉群島及梅里[illegible]島、該處之日軍部隊、在帛琉島東南方洋上邀擊之、收得擊墜敵機八十一架之戰果、即三十三十一兩日帛琉方面擊墜敵機十三架、三十一日在梅里留島（帛琉群島南方）擊墜六十架、四月一日、在梅里[illegible]島擊墜八架、總計擊墜敵機八十一架、擊傷頗多之戰果、日方亦有若干損害、敵於其間、以基地航空部隊對於馬紹爾群島之亞爾特島嶼、塔洛亞島方面、東加羅林群島之波納貝、特拉克押士麥群島、拉包爾、新幾[illegible]

一內亞島之威瓦克方面、空襲頻繁、該地日軍部隊、立即加以反擊、在威瓦克方面、擊墜敵機十五架、在其他方面[illegible]六架、

本次大戰特質與我國之責務

戰爭情勢之變遷

第一次世界大戰、不但影響[illegible]

古昔戰爭情勢以革命的變遷且誕生所謂「大戰後形」之新名稱、然此次大戰則相當尤甚顯著[illegible]

戰域之廣漠性

戰爭理想之發展

我國應負之責任

之當然歸結、則我國於此次大戰所占之地位、誠甚重大而現實上之責任、亦必隨之愈形重大[illegible]

決戰在眼前
協力輸送
莫訶閒
東亞交通公社滿洲支社

敵十七師全滅

遺屍九千餘具兵器無數

【緬印國境前線〇〇基地五日電】被包圍於山中及辛格濮附近之第十七師團之殘敵約四千被日軍圍攻後、其他追擊被擊殺之敵軍（去三十日判明者）、非遺棄者亦頗多、如斯、第十七師團之殘敵全已完全殲滅[illegible]

乃英國於緬印國境之戰略與英國之不同[illegible]

以寡兵殲衆敵

印國民軍勇行可欽

【南部緬印國境五日電】B8少佐所率領的印度國民軍之精鋭〇〇名、經細拉丹河谷、快速的北上、一舉攻略[illegible]

渝援軍自莫寬南下

故意示人以有利戰況情勢

【斯德哥爾摩四日電】[illegible]

以凜然氣魄達成使命

「國兵紀念日」軍事部當局談

【新京】軍事部、因四月十五日爲國兵紀念日、故特於四日發表當局談如次、

自康德七年四月十五日實施國兵法以來、茲已經過四年、此間、國軍皆以凜然之氣、打破習慣[illegible]

遙望祖國復興

在歐印人均極感激

【柏林四日電】印度國民與[illegible]

南溟頑敵

進攻仍趨積極

【東京五日電】敵美英軍之[illegible]

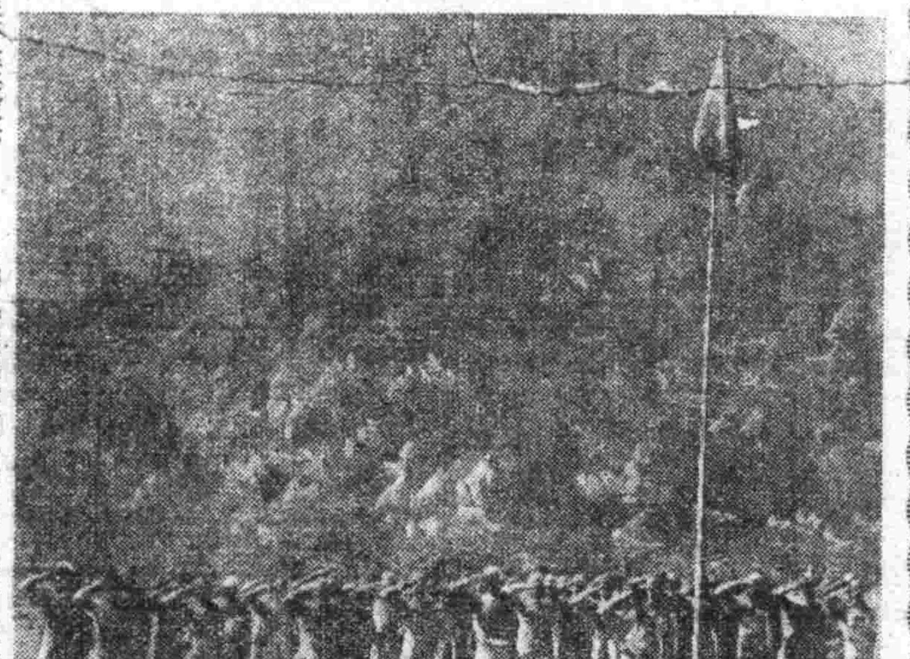

懷向祖國進軍感激對三色旗敬禮之印國民軍（濟南陸軍報道部提供）

就學目的之今昔觀

社說

一個時代有一個時代的主義、一個時代有一個時代的需要、因此吾人處此時代[illegible]

胃腸營養　結核
若素

濟康滅淋根
服後立即痊癒短期間除根永不再犯
主治
急性淋慢性淋五淋白濁扁桃腺炎（喉嚨）咽喉痛、中耳炎耳漏流膿耳下腺炎乍腮腫丹毒（流火毒）臟炮疹腰疼淋毒性關節炎睾丸炎淋毒性偏歪痢尿血淋婦女赤白帶（寒病）月經不順子宮內膜炎經期不定時有時無腰酸疼痛火疼不孕等症請吾心憤服此滅淋根是唯一聖藥
各地藥房均有代售
製造發賣元　濟康製藥所
定價　小盒二元五角　大盒四元

調經安坤丸
主治
經血不調　赤白帶下　肚腹疼痛
全國藥店均有代售
定價　大盒三十付七元　小盒二十付五元
總經售　鶴春藥房

婦女病好消息
適應症
福康膏
福康膏是婦科特效良藥是一劑唯一救星是生善海寶筏
製造發賣元　國瑞藥房
全國各大藥房店均有代售
總代理店　福祿洋行

農兵蹶起及時耕種
集結總力完成增產重責
飯田省次長要望談

【吉林】在春耕期以前、吉林省下五百萬農兵、今已總蹶起、明示完成一成五分增產、獲得全滿第一位光榮之軒昂意氣、準備就緒、從此農兵人人、携帶農具、赴增產最前線、當此時、飯澤省次長要望『農兵覺悟、準備種子農具、肥料、『農兵總動員體制使省民總蹶起、尤指摘第二松花江農地造成工事之緊急且重要之點、以促進官民總進軍、特發表談話如左、

春耕期迫在眉睫、省下五百萬農兵總蹶起之秋已至、秋季出荷之成否、只在乎此數週間播種期、亦非過言、然本年吉林省之出荷分擔量、佔全滿第一位之光榮、唯此爲至上奉公爲時吾等必須力期其完遂、本年爲以東亞興亡、爲日標之決戰之年、戰時緊急增産之秋、決非能容易之手段或方法達成者、應念及忍耐飢餓、死守前線之皇軍將兵之辛苦、踏越所有障碍、增産鐵、鋁等重要軍需資材之同時、日滿食糧之自給自足、亦爲無論如何亦須完遂者、幸而本年天氣良好、預想定有去年以上之豐收、今播種期迫在目前、吾等須充分準備種子、農具、肥料、適期播種尚必須整備婦女子之組織動員體制、尤爲特用物之增産、必須特別考慮、預定本年及明年二年間、完成之第二松花江地區農地之造成、使用日滿技術、資金、文字進行工事、因此開發能直接寄與戰力增強、故與工事有直接關係者、固不待言、省民亦應加力與援助、農場即職場、增產總進軍、今爲其首途、吾期增產戰必勝、農民與全省國民須成一片、集結總力、完遂負荷之使命者也、

海軍軍政地區 住民協力建設

【馬加陳四日電】海軍軍政地域、基於對原住民公約實現振興政治、首自過去三月十九日フメナド（梅那德）州會開始、續關梅那德東會バンジエルシン（普嘉爾馬辛）市會、南波羅州直轄區域州會、馬加薩市會、並馬加薩州會、一方政治參與之一方式之原住民職員之任用亦於月之一日正式任爲日軍政之職員、帝國之公約、於此最短之四月間、着着實現、除敵性國人、邦人、第三國人之現地住民、齊與日本軍政整備向大東亞建設上一致協力邁進之體制、已行整備、而各州會並市會、以原住民之自發的對日協力意圖爲基幹、對民政部長官、州知事並市長諮問事項之『

克服困難增強戰力
小日山滿鐵總裁歸任談

小日山總裁

【新京】、爲與日本側各方面協議要務而東上之小日山滿鐵總裁、乘四日午後二時三十分新京驛着列車歸任、其歸任談話如左、

日本內閣一部改組、因其他關係較預定期間延長、但其間各種重要問題、例如平井副總裁之決定、日滿華之輸送增強、鋁、鎂等航空機增産必要資材之急速增産、化學工業之增強等、均得日本側之十分諒解贊同、故須一意對此邁進實現、日本將南方諸地域之豐富資源組成戰力化、而協力聖戰完遂、但因輸送及其他關係而不能全面的依賴、敵方不與日本『時間』而行總反擊、現在急速增強戰力乃爲必勝之最大使命、因之我國使命較爾更加重大、增産之努力與、資材等輸路甚多、至不待言、現在不可能亦令其爲可能、發揮最高能率擊破一切隘路、滿鐵亦專一切設備資材向輸送等各方面增強戰力、

本年度第一—四半期 圓資金融通計畫決定

【新京】康德十一年度第一—四半期之圓資金融通計劃前經當局與日本政府折衝結果、今已正式決定、該融通額爲二億二千五百萬圓、基於日本金融市場之情勢逐次以社債、股份等融通之、按此二億二千五百萬圓內、新規社債之發行額、爲一億四千五百圓、股份激納額爲八千萬圓、再去年本期之圓資金融通計劃額爲二億六千萬圓對之、計減少三千五百萬圓

爲完遂大東亞戰爭、強化一方面「??????」熱烈實踐之結果、現住民之協力實踐、具體的一一?爲

促進證券政策發展
設立證券交易協議會

【新京】政府於去年十二月策定證券交易所機能刷新強化方策、使證券交易所爲政府之證券政策實行機關、其性格已趨明確化、而在證券界側、亦順應政策之指導、爲從而之交易所組合及新交易以理事長爲會長、以全部交易所會員、而擬設立滿洲證券交易協議會、關此前即向經濟部申請認可、業於四日由當局正式認可、遂於是日成立該協議會、以協力國家證券政策實行之機關而新發足、以謀交易所爲中心各關係者結成一體、擬當有價證券之消化及發賣、並交易改善之協議懇談事宜、該協議之事業、乃以（一）有價證券之場內之買賣、交易及關于其他之指導統制（二）證券業務與商業之緊密化促進、（三）關於證券交易之業務改善向上、（四）與證券業者間之連絡調整爲主、本部設於滿洲證券交易所本店內、又於奉天、安東哈爾濱之各市場設置支部、以會長一人、評議員及幹事各若干人而構成之會長自交易所理事長充任、評議員由現員之交易所理事及由該所所屬交易人中選任、幹事則由該所職員內由會長任命之定時會員總會、於每年之六月及十二月舉開兩次

緬甸強化經濟建設
展開工業合作社運動

【仰光四日電】緬甸政府經濟自給經濟之建設、必須具體活用手工業、且此乃爲當前之急務、故自本年度起、爲謀其全面組織具體化起見、已決定於全緬展開工業合作社運動緬甸政府前基於此方針、於去年五月曾結成手工紡織業公會實施衣料之增產、計畫、同年十一月、並曾利用牛車公會、努力謀國內交通之圓滑化、又自本年度起、因現地生活必需品之需要性增大復決定以工業合作社運動謀振興小規模工業、以前曾以增强棉紗棉布、皮革、麻袋及其他雜工品、紙、文具、農具、牛馬車、小船、木炭、代用洋灰等之生産目標、故於手工業之中心地、結成多數工業公會、實施五年計畫並決定此等工業公會與日本之工業公會、及中國滿洲國之工業合作社同樣、辦理技術指導融通資金共同購買等事業、以安定手工業之經營、並急謀增産

字外探照燈

△德農夫生捕美國兵
【柏林五日電】今次戰爭自開始以來、德國農夫有逮捕美國兵十名之佳話、操縱四發北阿、美利加重爆、擊之一機、過去對德國西部監倫阿罕方面加以盲爆之際、其一架在附近農村不時着陸、十名美兵立刻企圖燒却機體、視此情形的一農夫焦塞夫瓦伊爾老人、將持着手槍的十名美搭乘兵引誘於機體之外而將其一念珠似的一串綁起來、意氣揚揚的率歸村中、交於官憲、如斯竟爲此完整的機體爲此當局對瓦伊爾老人授與賞金『以單身敵擋十名美兵的遠意志一農夫的精神、正表現德國之必勝魂、』因之伯倫市的新聞紙、揭載如斯

△逮捕猶太人的間諜
【布加勒斯多電】在布加勒斯多市內逮捕從事美國間諜的猶太人、自技師威克斯拉及其妻宣告二十五年的懲役之後、有多數與猶太人被投獻警官變對威克斯拉的本部加以搜索之際、發見以各國語印刷多數的宣傳單及美弗紙幣、而沒收之判明彼等被美國驅使、在巴爾幹諸國行以盧罕的宣傳、同時將樞軸側的秘密、通報於敵側、羅馬尼亞的新聞紙報道謂『美國的金圓政策與猶太均是人類之敵』

△美國蘿耙代用膠皮的製造
【里斯本電】由於國市的南方諸地域被定美國南方資源的供給已被遮斷、就中膠皮資源的喪失、與彼等以致命的打擊、爲此以下院議員構成的膠皮調查委員會頻頻進行代用品資源的調查研究、由普通呼爲素西亞蒲公英及哥爾與洛吉的植物之中抽出人造膠皮然而此人造膠皮不混入本物則不能使用、

△英之空爆保險增加
【里斯本電】過去一九四一年英國之空襲保險加入者數約五百萬人、其後曾減至四三三百萬人但最近據謂又有增加、此爲證明最近復活之德國空軍猛炸倫敦市、如何猛烈使英國人恐怖之數字也

△在華美軍之恐慌
【里斯本電】最近在重慶頻有暗殺美籍軍將校者、彼等之間、頗爲之恐怖、最近重慶政權之特務機關、已逮捕二百名以上之暗殺團員、

△芬蘭預開少國民
【斯德哥爾摩電】迄今赴瑞典避難之芬蘭少國民數竟達一萬七千五百名、其中五千五百名、依芬蘭當局最近之疎開對策、九千名由瑞典少國民保護團轉之斡旋、赴該國避難、三千名爲受個人之招待、或前記以外之國內諸團體之好意而來者、

△澳陸軍徵募女子
【里斯本電】據澳政府發表稱、除陸軍女子部隊之徵募兵五千名外、陸軍女子醫務部尚要求增加女子軍屬、亦徵募

△瑞士之猶太禍
【沮利克電】達古布拉德報關於瑞士之猶太人勢力之伸展、作左記報道警告國民、由結社、在上流社會、知識階級財界商業界等所有方面、確立強力立場、將共產主義灌入於國民、不久成爲猶太人掌握政治權力之一大要素、吾等必須驅逐猶太之魔手、

△逮捕德反逆分子
【柏林電】德軍占領之西北歐洲治安、對反樞軸謀略或容興、毫無動搖、迄今哥本哈根警察隊員、放置不逞勞働者之罷業、遂由德國警察當局、逮捕其責任者、

△埋立地發掘古船
【亞慕斯德丹電】荷蘭東北地方埋立地發掘四百年以前之貨物船、爲長十三米幅五米之小帆船、似於十五世紀末沈沒者、尚藏有磁或土製品等貨物、推定船齡者係依照兩個鐵鍋與小刀及盃、

樞軸財政極爲餘裕
美英大增稅國民頗呈不滿

戰力增強與戰時生活態度上有密切關係、化爲國民之[illegible]……（本文字跡模糊、不能辨讀）

德國

今先舉出樞軸國代表之德國、德國於購買力之自動的還元、更集重點於企業利潤之抑制、銀行運營之改善等、最近力之發生源泉之統制、貯蓄獎勵運動並不稍弛、此乃經濟統制所滑且強行之證據耳、又國民人人、滲透其戰爭目的所致、此乃與彼等國民精神之戰意……（下略、字跡模糊）

美國

開戰當初尚有相當在庫品、購買力未至……（字跡模糊）

英國

英國之此種國內通貨膨脹、策似最苦痛、即於曲……（字跡模糊）

蘇聯

蘇聯爲主以前所之戰時增民與強制的國債……（字跡模糊）

青年與結婚

一提起這個問題、我們眼前馬上跳動着無限的『青年影子』、他們都因爲結了婚、而得受了自然減的悲哀、他們在結婚前都抱有極大的希望、用堅毅的血與力、奔向他的理想方向了、但對前途、無形中消失與期待、對未來人生指着確實的幢憬、可是只想他結了婚、有了異性的伴侶、那一切希望都似乎不必要而急忙了、因爲現實的生活使他感到滿足於所事的麻痺……（下略）

季節的衛生

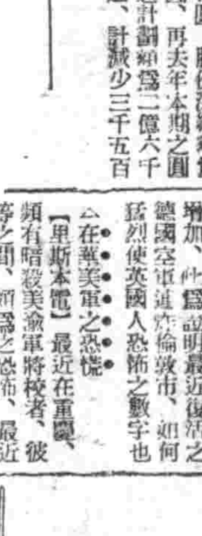

初春之室內換氣（上）

我們不該忽視青年的結婚……的問題……不良。我國的房屋。因換氣的不良故室內空氣極不清潔。頗有礙健康。子孫其是所謂癆民的結核。其感染發病的原因。多是在冬季時。營居生活的室內空氣污濁。不問四季不要與戶外的大氣氣候隔絕。要養成保持室內空氣清淨的習慣。此保健上極爲必要。如何合理的保持住居清潔。換氣。訪問滿洲醫大三浦選一博士稱。此後漸漸暖和。夜間在可能範圍內開窗睡眠。於保健上有極大的利益。殊其是當熟的時候開窗就寢室內也涼則可充分安眠。不要把被窩口開。要好好的睡在被窩裡却可免去睡眠時着涼。多季不令房屋有縫。而保持溫度是很必要。但是過於密閉的房屋。室內空氣即汚濁。故須時時換氣。掃除時必須開窗。多季掃除之際。短時間即可。在可能內不令南側窗之氣。此北側的小窗急速的換氣。此外頭及瓦斯爐在室內的時候。或灰塵多的時候。或者感到室內有臭氣的時候。時時開開小窗或是大窗以便換氣。開窗之際。在可能範圍內順風開窗。以便室內的污氣易出於外。塞風亦不致一時侵入。在廚房。浴池。便所等設置換氣管。以便排除室內的污氣。其頭須突出房上部。用的換氣頭居室及寢室等亦應安設鐵西式風車型換氣管。亦使其突出房帶換氣頭。有暖爐的房屋

代用洗濯劑

代用洗濯劑之中。普通的有三種。以下把正確的簡單的說明

灰汁 灰汁裡含有很多的鹼。所以太濃反到的時候。反到沒有最適當的配合量。是抓十把灰（約五十瓦）。溶化在一相當。然後把上部澄清液一立約五合六勺。對上十倍物。不必用力去洗濯在水中少時即可。便能很快的洗去污跡。

橘子皮 把吃剩的桔子皮。切成片塊。浸在水裡。擠取橘汁液。便可洗濯。乾的的桔子皮可以把他泡在熱水裡。就能回復原來。照洗用。不過總帶些黃色的作質。所以不太適合於洗白色的衣物。

鹿角菜 和芋頭的湯汁。芋頭的湯汁裡。是很有營養價值的。把他當作洗濯劑似乎有些可惜。但是這種代用劑。最有效力的。鹿角菜也是一樣。浸在水裡。搖幌的去洗。對於……物。是最有効力的。

玄奘法師

第五 舍衛王……禮

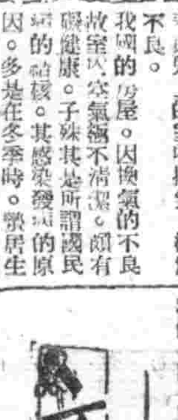

別人都嚇得面無人色、顫作一堆。法師不但不懾倒很坦然的跟他們到了岸上。衆賊無不大驚。沒見過臨死的人、還這樣安然自在的。

「諸君！我是佛門弟子、如今既將臨命、也得向佛祈禱一番、你們暫時不要相逼、使我苦惱、我要默坐一會這纔成吧。」

「可以！反正跑不了。」賊頭答應了、把繩綁也給解開。可是命人執先守護着。

法師就在祭壇旁邊、閉目端坐起來一心專向兜率宮、新念彌勒菩薩、接引上天、大義說、

「玄奘所志不遂、途遭此害、今已臨命、願菩薩接引、得生彼間、恭敬供養、聽受瑜伽師地論妙法、俾得成就通慧、仍生下方、教化此諸惡人、令修勝行、棄惡業、並宣諸法、利安一切。」

急時抱佛脚、當然有妙……無邊際、玄奘法師可不是急了才抱佛脚的、他的心身、他的生活、早已完全融合佛……

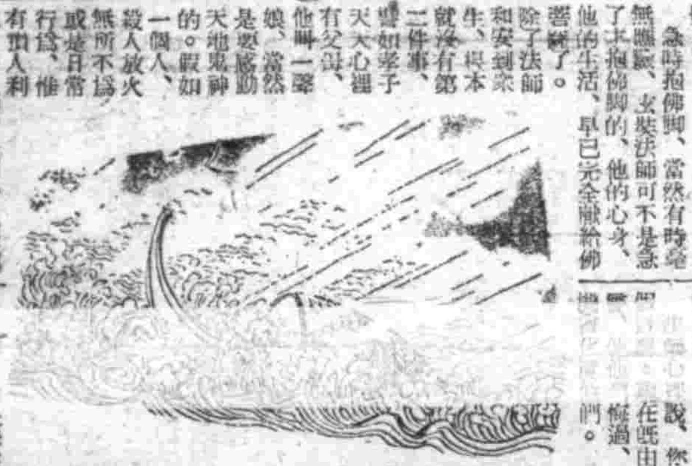

……

巧藝

（完）

金城 大西關大街 電話……
卅一日至六日 中華公司最新傑作 劉瓊 王丹鳳主演
第二代
下期 花田八錯

光明 電話二一八八
五日至九日 中聯公司大出品 周璇主演
漁家女
下期 秦香蓮

雲閣 北市場
卅一日至六日 中聯公司最新傑作 劉瓊 王丹鳳主演
第二代
下期 花田八錯

天光 大西關大街 電話二二七八
卅一日至六日 中聯公司最新傑作 劉瓊 王丹鳳主演
第二代
下期 花田八錯

天樂 電話二一八二
卅一日至六日 中聯公司最新傑作 劉瓊 王丹鳳主演
第二代
下期 花田八錯

亞洲 電話二七九一
卅一日至六日 中聯公司最新傑作 劉瓊 王丹鳳主演
第二代
下期 花田八錯

光陸 電話三四六三
卅一日至六日 中聯公司最新傑作 劉瓊 王丹鳳主演
第二代
下期 花田八錯

國泰劇場 加演新聞 電話二一六二
三月卅一日 四月一日 六日
華影公司出品 家庭倫理鉅片
第一代
劉瓊 王丹鳳 主演
下期 滿映古裝喜劇 花田八錯

協和電影院 北市場
卅一日至六日 中聯公司最新傑作 劉瓊 王丹鳳主演
第二代
下期 花田八錯

瀋陽電影院 皇姑區
卅一日至六日 中聯公司最新傑作 劉瓊 王丹鳳主演
第二代
下期 花田八錯

謹告

今次株式會社昭和製鋼所、株式會社本溪湖煤鐵公司、東邊道開發株式會社之三社依據法而合併爲滿洲製鐵株式會社、由本日起已邁向新規前進特此公告

康德十一年四月一日

滿洲製鐵株式會社

理事長	島岡亮太郎
常務理事	森川親一
常務理事	島山藏六
常務理事	松原武友
理事	池田卓一
理事	大內經郎
理事	大貫吳一
理事	前島文穰
理事	井門善次
理事	山崎三一
理事	淺輪三
理事	楢岡嘉次
理事	山本節郎
理事	南家頑茂
理事	大村久民
理事	菊池諄次
監事	門野正郎
監事	尚津二
監事	壽常吾
監事	梅根三郎
監事	矢野耕志
監事	八木榮彭
監事	平石一郎
監事	鈴木重治
監事	門野謙一
監事	張維閒
監事	玉井九郎
監事	田中磨則

本社所在地 奉天省鞍山市
本溪湖支社 奉天省本溪湖市
東邊道支社 通化省通化市

工場財團公告

奉天市公告第十二號

茲由奉天市、西區勸工街參段第八號滿洲電線株式會社對於奉天市、西區勸工街參段第八號所在工場之土地工作物及機械器具等設定工場財團呈請登錄於工場財團登記簿之旨而有更變登錄之聲請故於此有前記物之權利者或扣押假扣押或假處分之債權者應自本公告之日起三十二日以內將其權利呈報於本公署但屬於工場財團之目錄備置於本公署以供關係者之閱覽

康德十一年三月三十日

奉天市公署

求購工場

一、工場或倉庫
一、土地一〇〇〇坪內外
一、建築物三〇〇坪內外
但限奉天市內者右希望購買
電話（四）三三六一

日滿書院 招生

專門日語
一、四月十日新班開學
二、插班生按程度隨時入學
三、通學生發給定期乘車證
四、備有簡章函索附郵六分
五、校址奉天市瀋陽區一心街一段九四
電話（四）三三四六

遺照聲明

同鄉居於康德十年十月十四日倉庫發生火災將敝人所存土地執照八張一併被燬計坐落通遼縣大林村黃家窩堡劉西名下寅字四五號三九六畝七分一張又同村白音套拉淡泊軒名下午字六二五號五畝一張又同村又字六百號五畝一張並同村大罕子字六四二及子字六四三號各一張均五畝又子字五八二號各一張均五畝合計八張悉數遺失業已呈請補發新照外特此聲明作廢
敝劉壽山坐落東科中旗八區伯根敖力木圖子地四百五十畝地照一張統計地號一三一號
康德十一年三月二十五日通遼同鄉居劉壽山啓

奉天賽馬春季第一次

開催日割
四月 八日（土）
九日（日）
十五日（土）
十六日（日）
二十日（祭）
廿二日（土）
廿三日（日）
廿九日（祭）
三十日（日）
五月二日（祭）
土曜日午後一時開始
祭日午前十一時開始

滿洲馬事公會 奉天支部

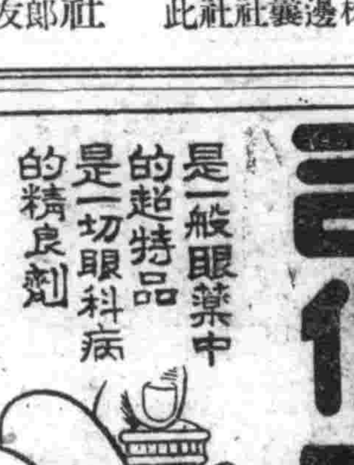

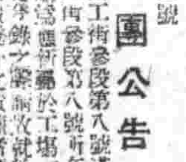

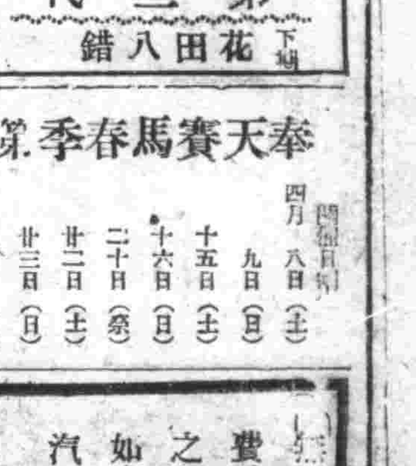

攻略三拾億的布陣 (三)

徹底吸收浮動資金

籌劃周密齊向儲蓄作總進軍

通化省

通化省本年度派分額爲二千七百餘元、較去歲增加一倍有奇、而由於防遏物價暴騰與通貨膨脹見地上、特提高合宗爲三千萬元、尤其因爲本省乃戰時産業策源地、舉凡煤鐵諸礦、重工業之開發步驟全都呈長足之進展、故在經濟方面亦顯示跳躍情形、而較其他都市有漸次膨脹之趨勢、爲欲使此項動態平穩鞏固金融計、自必當吸收各層之浮動資金、即潛存在農村之浮動者、本省各市縣之派分額已定、(其中一部或有變更)即通化市一千四十八萬元、通化縣二百十二萬元、輯安縣二百二十五萬元、臨江縣四百五十萬元、柳河縣三百六十萬元、輝南縣四百二十萬元、長白縣九十萬元、撫松縣百六十五萬元、濛江縣三十萬元、既將於四月一日開始購買資錢、並散在於各林鐵諸等之勞工間之浮資、亦均在吸收之例、而觀現在之情形、吸收工作中、有效且唯一之辦法、仍以國民儲蓄爲最穩健、而一元種種由此度看來、無論在戰時、國民儲蓄對于經濟動態之把握、實在具有廣汎之機動性、茲實行、茲就其實行之布陣情形簡誌如左、

具體達成要綱

一、對於公債、力求省民了解其意趣、積極促其購買、

二、強化各種儲蓄會、使各個讓能作最大限度儲蓄、

三、向一般省民推行、優良之證券、股票、俾民間之浮動資本、積極參加增産部門、

四、努力吸收資金、即藉出糧期收回放出之農業資金、並積極講求使其達到較大限度之儲蓄、用以防遏、由於資金暗流所生之物價暴騰與通貨之惡性膨脹、

五、縮減衣、食、住等生活之三成、積極對於戰力增强、

六、積極活用儲蓄票、除以之充當儲蓄存款外(一)宜於配給物資(除必需品外)之購買、須一元儲蓄票一枚、葡萄酒一瓶一元儲蓄票一枚、(二)有賣轉消之處所按賣總五成之購買、(三)尤對特別行爲有多量消化之酒電影等一次爲五元儲蓄票一枚、撞球一次一元儲蓄票一枚、

七、方國官房等惡性行爲、依資金統制法、對買賣不動産之物價、施行五成以上之儲蓄、

八、決行表彰儲蓄功勞者藉以喚起一般省民注意、俾積極儲蓄、

九、反復實施綜合宣傳、涵養儲蓄思想、藉茲昂揚儲蓄實績、

主要實踐方策

一、行使强性之行政力、由於時勢之推移、從來之長由金融機關辦理之儲蓄、時或有扞格、故特設正國民儲蓄實踐委員會、而以新銳意味、於省及各市縣公署內設置之、以期推進活潑之運動、

二、活用協和會及各種機關、尤置重於利用協和會作儲蓄啓蒙運動、培養國民儲蓄思想、俾全面達成所期目的、

三、極力要求省內銀行、合作社、保險公司等、

春耕期前配佈萬全 各據陣地作總進軍

本年度增産必成的前奏曲

決戰年度之春耕期即將開始、去年得爲豐熟、農民增産意識甚爲高揚、頃於全國農村各處展開必勝必成之突擊守備已達至最高潮、即一般常觀察耕開始在南滿地帶於自三月下旬至四月上旬、北滿地帶自四月上旬開始然於本年度一掃此季節法於解冰期即開始、春耕作業竝立此後年來所未有之朝氣春耕記錄、此外對春耕準備克服戰時下營農之各種難題、於此決戰年度展開官農一體總進軍之體制此增産戰之諸行事即春耕期最初之成果、伴此苛烈戰局之推移應國家之要請無遺憾的發揮出熾烈旺盛之農魂、此於全國獻之更以(一)極力昂揚農民增産意識(二)使增産技術之浸透平均化(三)昂揚部落之協同精神(四)行政指導之成功等、此中對農民之增産意識、自大東亞戰爭勃發以來伴時局之進展、漸次昂揚及至今春已達至最高潮矣、直接之反映爲增産之技術方面之採用、攜土施設之經營、由熱意與努力之結果、已有對種子、糞土以將屯之畢位畢自給自足之可驚的成果、此外並展開部落協同體制、或甚於自興的精神作用之際、奉天省海城縣响堂村積之分擔、本年度春耕期將便以更生的晚力克服了困難的過程排除增産上的一切障碍自發的發揮其强力之熱意、以期本年度春耕之勝利、對於由行政機關、而由農民放出春耕資金之限度及貸與期作適切之早期完畢、而予春耕準備以良好之影響、而於行政指導陣、高奏凱歌、總之本年度春耕期市初之成果向近播種期、除草期、作急滑之輸進、對心勝增産之路投以光明之希望、

革新營農倍加增産

海城縣响堂村 又踏上了猛進的壯途

【奉天省海城縣响堂村本社特派員電】決戰年度的春來了、在南滿的沃野上、也展開了熾烈的春耕戰、邁出了增産的第一步、播種期已經迫近了、所謂春耕播種期也可說是必勝增産的緒戰、由於前年、去年獲得的經驗今年的增産決戰態勢的確立當更可期待這自然是四千萬農業戰士嘗苦的結晶了這由農人們的血汗換來的寶貴的的過程排除增産上的一切障碍、對全滿各農村與以極大的喚、去年六月當除草的農繁期、該村開興農會時、以最重點的問題採取者、就是村內營農狀態的根本改革、當時的响堂村、尚被種種前的沈滯的農民意識束縛著、陷於疲憊的沉淵、仍經過了幾次的努力、終於達成了分配量的供出、但一時仍難補助消費量的消費、而不能達到完成決戰下增産的地步、於是樹立了打開策、考慮了種種對策、不惜花費千辛萬苦終於去年的除草期、克服了一切的苦境、苦盡甜來、大家都感到村內營農條件的根本改善的必要、在該興農會席上、乃以解決策的第一步斜明村妨碍增産的原因、結果便舉出了下列各項、

一、村民的所有地甚少、農家的大部分均營小規模的耕作、

二、農家借金太多、即是究竟難以繼續順利的營農、

三、農産物的收量逐年減少、

四、家畜少、因肥料之增産非常困難、金肥的購入乃告增加、

五、農繁期雇入勞力多、多季勞力有餘、

六、無公共倉庫、春夏食糧缺乏、結果反由他村購入多額的食糧作物、

七、無購買販賣的共同制、各農家任意不必要的勞力與經費、

八、無結婚葬儀等之公共設施、故浪費多額之費用、

爲排除以上多種缺點計、惟非使村經濟更生確定增産的根基不可、關此當見已告一致因此開始了村民全體的更生活動、但實際果然採取了何種方法呢、以小作農問題言之在小作農太多安定的農業不可能的見解下、村內的地主小作等、均須經談判、以資決定一定期間內的小作料、而限於五年內更新小作期間、關於負債、則規定一定之金利使負債者專心努力增産、積極其生産物的一部、藉以還清負債、一方面又防止收量的低下更爲實家當增産自給肥料以肥土地此外尤致力於種子的改良與消費、關於農繁期的勞力問題、也決定購入改良除草機和共同脫穀機、力謀經濟的節約、而到多季的閑散時期使之以附近的勞動者從事勞動更厲行副業此外關於共同倉庫的設備、販賣購買的共同制冠婚葬祭時之浪費節約的嚴約在實行著則決然克服了增産上的諸障碍使增産導入正常的軌道在春耕期以前自有綽裕的餘裕無論種子的確保土壤的增治和全村一家的共同作業全收得了顯著的成效而自然是村長自興活動的功勞也是以與農全活動的光榮縣而博得的海城縣的光榮當此春耕期迫近之際這種事實早被引爲了滿的話題了、

馬加撒市青少年團光輝結成式 集結原住民青年的總力最近舉行了馬加撒市青少年團光輝的結團式、是日身着日制服的男女青少年二千數百名、受馬加撒市長○○司政長官之閱兵後、即實行閱團、分列式、式後更以樂隊居先、實行宣示之市中行進、顯示出原住民青年之蓬勃的意氣、左圖 一、馬加撒青少年團結團式後三呼萬歲、一、市中行進

顯揚干城偉績宏勳

當局特制定『國兵紀念日』

【新京】爲顯揚大東亞諸國民軍之先蹤的歷史與必勝之滿洲國軍、將以四月十五日、即國民皆兵制度之基本法國兵法制定四周年之紀念日、軍事部爲使是日成爲意義深刻之紀念日、自本年度規定之爲『國兵紀念日』、俾全國的從有意義之軍之主要平中行事、則以國兵法施行爲契機躍進之國軍現況、尤其與盟邦皇軍之一位一體、盡防衛國家之任、貢獻國威宣揚、創造國防國家建設歷史之莊然事實、應於此機會闡明中外、同時更得昂揚大東亞戰下全將兵之確固必勝決意、因此以十五日爲中心、全國的展開、多彩行事

◇慰問文之募集 四月一日起二十日間、由滿洲國教育會、協和會、康德新聞社等、向全滿各學校男女學生募集對國軍之慰問文、慰問作品、於五月中旬會齊軍事部、然後、向各部隊頒發

◇國軍之威容介紹寫展 經

◇國兵之夕 家庭通信放送

各駐防司令部於全滿各主要都市百貨店、商店等、自四月初旬起、約月一週間展示國軍威容及各種寫眞外、並與協和會同各地張貼壁報

奉市展開多彩行事

四月十五日、爲表示熱烈決戰下我國第四回國兵法實施記念日、親之精神、在南嶺北山、國立綜合運動場、當建茲大東亞不動基礎之秋、大東亞共榮圈先驅之我國完成防共聯盟軍、澈底日滿共同防衛之大義、鞏固滿洲防衛陣我國軍亦與關東軍、同負誓護北滿之責任、軍國時代之滋譚國土之國軍、然後已有三數縱束、而感益精强無敵、我國民應認識國兵、奉天市、迎此意義深遠之紀念日、爲以歡對國軍之感謝與協力並成之精神、而由關係機關、分別施行紀念行事計畫、四日自午後一時、於奉天商工公會、由第一軍管區司令部、省、市、協和會放送局及本社代表者蒞席、協議紀念行事、結果決定如下、即紀念行事、以四月十五日之紀念日爲中心、實施之、當日首由步兵、騎兵、自動車隊、戰車隊、行堂堂之市中行進、此尚由飛行隊參加、布空陸一體之精銳陣又本社、在當日舉行『國軍之夕』講演、電影、軍樂等以資闡揚更實行國軍展示並宣傳展示照掛街頭標語以紀念尚日後節有由軍方援助之下討論國軍之計畫、放送局、廣播介紹國軍、本社除行上記之『國軍之夕』外、動員盛京海蓋隊、於部隊一日入營、慰問國軍將兵、並將一日入營之概觀、兼成海蓋、在本報上發載之、

以國兵紀念日爲中心、編成多彩行事節目、由京在京各部隊之精銳、集合軍事部、於軍事部大臣訓示後步武堂堂開始一大市中行進、途中參拜忠靈塔新京神社、遙拜建國神廟帝宮至南關解散、◇青少年之一日入營 使協和男女青少年六百名赴軍完各部隊之入營參與、呼應起一行其於國都之營塔堂展開講演、廣播布去各傳單心、以十五日爲中心、於各地舉開國兵沿途展開演藝會、表現一般國民對國軍之感謝誠、並介紹國兵募集國兵禮讚歌、招開座談會及國婦局開各地軍事部病院等、◇在京部隊之市中行進 以祝和和之目的於國都舉行『國兵紀念之夕』講演、電影、演藝等之內容、記念日當日之正午爲期在

軍人後援會加强會務

召開第七屆省主事會議

【新京】滿洲軍人後援會第七回全國各省主事會議、自四日起、互三日間、於該會會議室舉行、第一日之四日、由關克員、徐正副會長、入江理事長以下會役員、各省主事及來賓軍事部、民生部、大使館、協和會、國婦等關係者五十餘名出席、自午前八時半舉行、首行國民儀禮、朗讀國民訓及會訓、會長訓話後、由軍事部、民生部關係官、分別指示、理事長指示、正午稍息、午後一時再開、由大使館、協和會、滿洲軍人會、滿赤、國婦等關係者、分別致詞、由理事長說明本年事業實施要領、次有總務、事業兩部長之指示、迄五時、第一日告終、

臨機責任、故對主事級之人選、特別留意、

四、職員之綱紀肅正與賞罰本部設職員賞罰委員會或職員詮衡委員會而圖賞罰分明、

五、保障衛生職員之福祉共榮爲職人的能力增大、互相扶助、乃於預算內設定職員之福祉事業、

六、防諜與防衛計畫、對防諜防衛須作成年度計畫、更正過往之缺陷而實施具體之訓練

入江理事長訓示

宜集中總力、排除障害完遂聖戰、同時有缺員時、必須共同分擔其事務、再使其事務簡速化、方不愧時局下本會之職員、

二、關於本會機構之改革並事業方針之變換

1、規例並諸規定之改廢、本會議後即須實行改正、

2、援護事業之根本對策與康德十一年度事業方針由各省提出具體案、而作所之、

3、會總務務使圓滿運營、

三、財政計畫與資金聚集並綜合經費減少、加重支部

初等校長會議 在省召開

爲努力聖職之完遂、凡百庶政莫不即應戰時體制、以求總力動員、而向大東亞共榮圈達成建設邁進、教育爲宗代教諭國民之前題、對第二代國民之育成負責最重、奉天省下私立學校、中等以由文教科督手、籌措中、而初等教育爲求達成戰時教育之確立、及促各私立學校、對財團法人之組成、乃定於本月七八兩日於省公署禮堂、召集省下及奉天市內各私立初等學校長會議指示一切也、

奉天省聯即將啓幕

當局召關係者開會協商

奉天省聯合協議會將於本月二十四日起開、爲預籌協和會奉天省本部特於四日午後一時會合省公署及省本部科長級以上之關係人員、於省公署舉開籌商會、更定於六日午後二時於省本部舉開一委員會、以檢討本年度議案之內容、

派遣官吏移管

蒙方武內廳長談話

【新京】我國政府關於對蒙古聯合自治政府之派遣官吏身分辦理、三月卅一日脫離國籍正式移管於、蒙古側此蒙古側者問爲規定蒙古聯合自治政府總務廳長武內哲夫氏乘四日午後六時十分濟列車來京、該氏在宿舍滿蒙旅館談話如左、蒙古政府當初仰仗滿洲國側之絕大的支援、而得蒙成今日之基礎、尤以派遣官吏多數蒙古政府、極爲感謝之至此次再將派遣官吏身分移管於、蒙古側更爲蒙古之福此次入京目的、爲規定蒙古與對滿洲國政府其所密訂、今後關於兩者間官吏之交流問題、希望無隔意的懇談、

孟加拉的民軍 ⑦

古代 印度文化、燦爛的光輝、實在足以稱揚千古之後、印度也有盛衰興亡、到了距今一百餘年前、英國伸展侵略東亞的魔手、即英國在印度的、首先掠取、繼而侵略、終於繼之、英國是在印度百餘年的統治者、可以說是步步於掠取侵略、概括數項四項耳、

自從英國奪取印度自由以來迄至今日時常排演英印鬪爭、即一八五七年有印度兵變亂、一九〇五年日俄役前後、因日俄之役日軍戰勝帝俄、印人也自覺而醞釀革命獨立運動、第一次革命運動雖然失敗第二次革命卻又繼之勃起、但因印人離變、竟告失敗、其後遭逢第一次世界大戰、印度相信英國宣傳、與英協力發知、戰以後、狡猾的英國、不但毫未履行戰前所約定的印度自治之許可、而且鉗制了他民、源源加重壓迫、因此印度民衆、寢不懈怠、竟以聖雄甘地爲中心、開始反英運動、他們反英手段、並不是武力鬪爭、而是非暴力運動、對民衆予以相當的影響、所以狡猾的英國不斷的壓迫、不肯放棄英國生命線的印度殖民地、自第二次歐洲大戰以來、英國不忘第一次大戰之印度軍參戰國力雄厚、巧言令色、暗送秋波、施行懷柔政策欲令印度投入自己懷抱、然而印度民衆、深知英國政策、不敢附力、且然繼反英意氣、大東亞戰爭發生以來英國在東洋侵略據點、

完全 被毀滅、對印度防衛無法應對、所以僅採取從前手段、施惡辣策、乃遂表示利省、向印度表示了戰後允許完全獨立的條件、但印民當反抗燃燒、英國竟決定了武力壓迫、調任總督、逮捕獨立首腦者彈壓手段、愈出愈烈、

當時在德國首都、凝觀東亞戰局推移的光德拉、鮑斯氏、爲了藉武力抗爭的獨立行動起見、於去年六月遠渡重洋、忽然出現於東京、於是廿一日向祖國印度廣播『印度國民應該拿出自己的流血去獲得獨立』、並且從英帝國主義壓的死灰裏頭更生吧！

七月二日鮑斯氏抵昭南四日出席獨立聯盟東亞代表者大會、就任該聯盟總裁、翌五日舉行印度國民軍觀兵式、並就任印度自由臨時主席、屬看祖國印度解放之重責向對英武力抗爭的邁進第一步發表悲壯的訓示曰

『我們戰友我們將來諸君我們於將來的戰鬪、高呼『向德里前進吧』我們的理頭、在獨立戰爭、能夠幾人生存尚不能？這也都不能說、可是我所能斷言者是最後勝利必在我們、並且在這個的大業、由生存的英雄們、在將要建成英帝國覆滅的墳墓「古代德里的紅色要塞」舉行戰勝分列式、不達此目的、決不中止(中略)我誓在苦鬪時或勝利之日、與諸君共同命運、現在我對諸君所給與的祇是强行滿軍反死、然而諸君不必顧生死、跟我前進、則我必引導諸君於勝利與自由、自無疑義、』

果然 印度國民軍、爲解放祖國、不怕生死、以鐵與血開始了武力鬪爭、據本年二月廿九日大本營發表

日緬軍精銳部隊、自二月九日以降、在布奇顛西北方新埠亞盆地附近、包圍猛攻英印軍第七師團主力迄二月廿四日已殲滅其多半、現下以一部繼續掃蕩殘匪、更推而奮發作戰中

印度國民軍亦協力我軍、獲得巨大戰果、由此以觀、印度國民軍、由日軍援助之下、竟開始武力鬪爭、在緬甸國境、向祖國猛進擊、又據三月廿三日大本營發表

中部緬印國境作戰中之日軍、與在敵國陣地區之

猾英表裏害人欺己

印度婦人孺子永恨弗忘

英印第十七師團、續行殲滅戰、同時援助印度國民軍、於三月中旬、突破國境、攻入印度領內、並據三月廿八日大本營發表、日本軍與印度國民軍已突破國境、向印領要衝英帕爾平原進擊、緊追英軍、踏進祖國草原的印度國民軍、該是怎樣感激呢？眞令人不禁同慶、

▲新興的印度

主治咽喉食氣腫爛啞乾病 擴紅破音口等

咽喉金丹 閻醫生 專治咽喉病

一盒二元(廿二元) 外埠購貨郵寄 奉天市小西街 製造本舖 魁生堂 招募各地代理店 簡章函索即寄

京城 都藥房淋藥

罹患年久的淋病與婦人病

虎骨花蛇露 老福順堂

奉天市大西街一〇二九四號

春 日多病豫防須知

若素

大家都知道吧！春天的病是最多的，在這多病的春光之下，要怎樣保持我們無病呢？最好增進抗病力，因爲有抗病力以後，方可保全身強健，那麼「若素」是胃腸營養藥，除能調整胃腸與其補進營養功效外，並能賦活細胞，增進抗病力，恢復衰弱諸器官，驅逐衰弱病源，振起體內抵抗力，增強體內自癒力，使體組織愈益強靭而向上。

(藥價一日數分)

新京・奉天・大迦 滿洲若素製藥株式會社

舒肝健胃丸 胃病良藥

各埠藥房均售 關東大藥房

專治遺精滑精

普明醫室經售 奉天市大西關大什字街口路北

立本大旅社

客室寬濶 清潔衛生 安全舒適 招待慇勤 西式臉盆 電灯電扇 溫涼水道 電鈴暖氣

大連西崗新大街南首

民益鐵工廠出品

遂行糧穀增產 努力設法防止病蟲害

【瀋陽】興農合作社爲因應決戰下之要請、對本年度之糧穀增產、預先行各種必要措置、[illegible]生之防止、以期增產圓滿完遂聖戰、防止病蟲害、實爲增產對策之一環、對高粱、谷子之種子消毒、並水稻害蟲及谷子之夜盜蟲之防除、一併施行之、

一、實施地區之選定 其於中央會之要綱所有計劃於全縣實施第一次先由自興村、[illegible]重點村消之、

二、機具之整備 由合作社整備噴霧器式五台石油罐一四〇個

三、巡迴消毒班之編成 與縣協和會協力依地區分担編成消毒班由本月中旬著手消毒

四、事前工作 消毒班於分担地域實施種子消毒並對從來工作不周備之處預以宣傳指導對前年度實施地域促進興農會之自興的活動而期指導之徹底

五、興農會種子消毒班之編成 以前年度實施地域之興農會役員及消毒班[illegible]會消毒班以促進消毒事宜

六、黑穗病撲滅運動之展開 於各支社設定防除周間以圖對病蟲害員於防除期間講適切之處置對本運動之成績優秀者表彰之並收買病穗處置之

七、夜盜蟲之防除 於發生較多時方與協和會本部協和會學校等爲適應本防除之徹底並於其時由縣及合作社職員組成[illegible]動員[illegible]以努力於早期發見

李警尉補教化村民 發揚道德精神圖謀地方福利

【新民】新民縣二區、興隆村、乙組長、不遺餘力[illegible]

郵政儲金成績顯著 責任額將完成

【瀋陽】我市郵政報國儲蓄、自成立以來、已將數月、以全員之不眠不休之努力、已獲得收穫成果、其中尤以定額儲蓄之成績、更有突飛猛晉之勢、此實爲該縣局員之渾汗結晶、同時也是一般國民對儲蓄重要性有深切的自覺、故本年我市所負担之儲蓄責任額、當不能早日完成高率迅速、唯望縣當局再一步的向前、

昂揚官吏報國精神 廢止日曜休息

【遼中】縣公署總務科長荻子雅氏、[illegible]

專賣局長更迭

【遼陽】遼陽專賣局長、文立江氏、蒞任半載、以本人專心公務、遇事均以誠懇施之、[illegible]

千歲國婦分會 昨開催敬老會

【撫山】千歲區國防婦人分會於昨二日午後六時起、假千歲在滿國民學校禮堂內、開催敬老會並慰問演藝大會、其盛況頗稱熱烈云、

科技保健部會 收穫莫大成果

【鞍山】科技聯鞍山市保健部會協議會、於昨二十九日午後一時、假協和會市本部大會議室內開催、[illegible]至午后四時始閉議閉會、

大義精忠千秋景仰 恭行武聖關岳合祀典禮

【遼中】二月廿五日爲武聖關岳兩夫子合祀盛典之辰、[illegible]

徐教官學成歸來 遼陽縣教育界又增異彩

【遼陽】康德十年度、政府派遣留學教官、[illegible]

注重防衛 監視哨長專務

【盤山】[illegible]

苦力宿舍聚賭 被檢送科

【營口】[illegible]

養成勤奉中堅幹部 實施一週間訓練

【遼中】[illegible]

各街村綠化運動 獲得良好成績

【義縣】入春以來、[illegible]

滿系警官異動

【盤山】[illegible]

西稅關碼頭 開始動工

【營口】[illegible]

庶務股長精勤

【遼中】[illegible]

金融機關 日曜半休

【遼陽】遼陽市金融機關、[illegible]

對增產推進工作班 制定注意事項以期無憾運營

【遼陽】本縣在康德十一年度、[illegible]

小學生獻納 飛行機獻金

【[illegible]】[illegible]

股長級一部調轉

【遼陽】[illegible]

不緊急不要乘車 望市民徹底協力

【營口】[illegible]

通令設置井笠

【海城】[illegible]

開臨時校長會議

【遼陽】[illegible]

關於滿洲醫學
豫防醫須知　稗田憲太郎

滿洲醫學的真相

[illegible]

日本醫學來滿

[illegible]

共榮圈短訊

[illegible]

吃零

[illegible]

兒童讀物鑑評

無人島蟒島（一）

[illegible]

軍隊手帳
衣裳和星（一）
火野葦平

[illegible]

醫界珍聞　淋病特效專藥　治尿寒　此藥專治淋病白帶及一切化膿性諸症爲醫學界最大發明之一　功效如何一試便知　包裝　四片　滿洲柳糖公司

保肺素　奉天大北街育生堂大藥房出品

函授簿記

治羊癲瘋一個好一個　育赤散　立時止抽　德善堂藥房

新發賣　感冒・肺炎・腸炎・助膜炎　消ヘル　コキッ ト

肺癆病不難治　益壽丹非奇葯　全國藥房均有代售　益壽丹

滋陰補腎丸　健腦補腎妙藥　魁仁藥房

鹽野牌　掃盡不姙症・不愁無子矣　男女強精　補力賀爾蒙　鹽野義藥品株式會社

盛京時報

道義結合大東亞諸邦形成一家

發行者 康德新聞社 新京特別市中央通四二號
發行所 康德新聞社奉天支社 奉天市大和區田町九號

我方外交屹然不動

李外交部大臣會見記者團談反樞軸國已趨於內閧潰滅

李大臣

於茲緊迫複雜之國際情勢下、戰爭之進展、固為全世界人所注目、然各國之外交動態亦可稱最集世人之視聽者、觀現時局除中立國外、已顯然分為反軸心國家群及軸心國家群之二大集群、即軸心國家與反軸心國家之決鬪、我國滿加入於軸心國家群而厲然不離道義之反軸心國家、且我國建國十有二載、經日本之絕大援助、對外交已樹有不動之体勢、再週最近南洋菲緬、泰、相繼獨立於是我國又處於一新之國際情勢中其動向早為國人所周知、外交部當局對此問題亦更是特別慎重、八日午后一時、於外交部大臣室、李外交部大臣會見國政記者團時對我國之外交進展、並此問題會發表如左之談話、

我國外交 於戰爭為軸心國無關、但反軸心國之一以我國為遂行外交政策、同一情報、頗為不可忽視者、是一時、更竟集各國情以考慕近之國際情勢、我國之外交最發生關係著為日本、尤其以皇冠為帝室為中心下之日滿關係、已打成一体、同向大東亞建設途上邁進、此已為國人所皆知者、

共同建設 大東亞組見、除以及泰國、緬甸、菲律賓、亦形成一丸而謀成擊滅、美英之途、因目標相同上為道義之結合、是以大東亞之團結、已加鞏固、當然外交政策更是以此加緊、為指揮甚此豫想由於大東亞之總國結實美英必定滅亡、而蘇聯盟邦德國又處於英蘇內閧之良好環境下、自然反軸心國之勢力、於不久

即將瓦解 質言之蘇之所以結合乃利害之結合、英美為打倒德國自己之力所不逮不得而拉攏蘇聯者、至於蘇聯則因此而逐步向英國要求勢力、英雖不滿而敢怒而不敢言、是以希臘及波蘭並沿波羅的海三小國現已均入於蘇聯勢力下、此種英

對蘇憤恨 其結果如何、堪稱吾人之最注目者、至於美國雖有奎北克之會議因為美全本國計、美國仍持不問、祗於亞洲作戰且促使亞洲第一主義、而置歐洲於中國重慶政權來攻、但事實戰爭已外一國可能容決者、何況我大東亞已團結

銅城鐵壁 成陣容、是以美軍一方、絕對我之對手、何爛其一國之勢力、總之、內心各懷野望之反軸心各國於此戰爭下可稱日益不利、團結堅固之軸心陣營、則將可日益發展、團結之堅固為我東洋人之責任、在洋人宜自覺之、我國之外交政策已確固不動、望吾國人共同邁進、

促進生產建設鄉村

興農合作社機構實行改革

【新京】興農合作社、基于去年八月政府之興農合作社整備要綱、而已改革該社機構、惟因其後農產物增產之緊急性、從益加重、故今次再斷行改革機構、以期自四月一日實施、今次之改革為期增產必成之統制機構更加強化、同時將不急部門整備簡素化、以期合作社業務之振興、因此該將從來之理事長室、總務部、農業部等三部、將事務部門、營業部門劃一的整理簡約為合作社業務之中樞体、留農村、農產物、畜產、水產、金融、供出面給、検查各課、重點的採取增產必成、農村組織、農事共勵、兩將金融、供出關係之業務、亦一体的運營、更浸透合作社事業之綜合的企畫委員會、直屬于理事長之下、以圖重要企畫之審議立案、業務之調整促進、而省支部機構亦做中央會新體制、廢止理事長室而理事長制以確立簡素強力之第一線之指導體制並伴隨今次機構改革、起用河內屆兩副理事為總務、業務兩部長、使其就任次長、此外為圖現地技術陣營之強化、還決定登用技師、副技師、司技補之四階段制、如以上興農合作社機構改革以增產第一為前提、於與政府協和會三位一体的關係之下、促進農產物增產、鄉村建設、故其業務進展頗堪期待、

現業事務力求簡素

松島理事談話

【新京】關於興農合作社中央會機構改革、松島副理事長談話如次、此次機構改革一言以蔽之、要在直接連繫增產、重點的強化現業部門、使之整理簡素化耳、隨此當改組新、一切不外為期增產必成而就農業部門、至於中央會職員、此際努力使之減少、取極力創意研究以行遂農業務之方針、尤其藉求職員、積極的實行第一線前進、要之在機構人員兩部門、於期增產決戰有適應性之強力簡素體制下、邁進增產必成云

堅吾鬪志邁進聖戰使彼疲困

擊滅美英此正其時

栗原報道部長

【東京九日電】吾等銃後一億國民、在此大東亞戰下當傾全力、阻止敵美英之野望、以至其掙扎、動搖力發吐血而亡之際、獲得最後勝利、蓋美國前侵略日本內南洋要衝之關手、現雖為日軍擊退、然其仍作不遑之攻勢、令當此詳悉戰局之重大性計茲將記者與大本營報道部長栗原大佐之戰局問答介紹如左、

問・國民現在要知道的是戰局與戰果的關係、所以煩栗原部長給解釋一下

栗原部長・戰果和戰局具有關聯性而無分離性的、因為戰局中潛藏有戰果、而戰果的累積、也就是戰局所促成的、所以我才說明者、是有極密切關聯的、在說明戰局與戰果的關係、而當然大戰果與有利戰局、當若呼吸般行着、但並非的、可是、若依照戰局與戰果的關係、十八年初的還擊加諾納島轉進作戰、至最近的戰鬪經過來看、戰局與戰果的關係、嘗予人以相反的印象、何以故呢、因為戰果不足的時候、即或前線勇士如何的奮戰勇鬪、戰果也是不能驚人、因為這樣緣故、實際情勢總是告訴我們戰局對我們是無利的、再由前言之、戰果與戰局、正應光際的關係、而當無光即無戰、有光就有戰果與戰局、所以、要把握戰果與戰局有同等的重要、而且、在我們的敵軍裡、更須常時知曉戰爭的最後勝利、是由我戰果中產顯出來的、而戰局與戰果的關係、也不是片面可以斷論的、但也不要因此、而忽略了他們之間的關係、總之、有些是含蓄性的就是這句話、

問・為了增加前線的戰果、國民應該怎樣去作呢、

栗原部長・方才說的戰局與戰果的綜合關係、倘若詳細來分析、自然能生出須如何而行的結論、不論前線將兵如何的勇敢奮戰、事實也在告訴我們可惜的、是戰果未能如預期而獲、其原因、雖然不可歸咎於國民之未能以前線將兵之心親如己心、然而、由於戰果而發生的一喜一憂、也不是不好的、因為愛國情熱、當國局的起伏、生出像這一喜一憂的感情、譬如、比賽野球時、假若某隊稍占勝利、則監督必要竭氣說、再加點油！倘若不利、監督與全隊員、必也緊急一處考究如何使作戰勝利的方法、檢討不備之點、並且還互相督促說、「好好幹、挽回頹勢」、當然以野球的比賽來比較戰爭是不相當、但是、却有相像之處、換之、野球的比賽、是兩隊隊員集精會神的拚鬪、所以、有的並不是比賽上的一喜一憂、而是超過一喜一憂的奮鬪意志、因為這種緣故、國民要希望增加前線戰果的話、則不須再作因戰果而生出的一喜一憂的感情用事應該以堅忍不拔的決心發然奮起、從事應該作的工作

問・其次、再煩部長、談談由兼務等經驗裡得到的生產戰狀況、

栗原部長・不論在任何一職場裡、生產戰士、都以緊張表情、從事各自工作、並且、各工場又都採取了軍隊式、統一了指揮系統、命令也只有一個國民各就崗位的情形、在這種地方是戰鬪的、他們心胸之中、都知道前線的戰果、是與戰場的緊要的如何、所以、在熱烈的激勵着鐵亭、國擊全力從事生產戰、以滿早日消災敵軍、譬如、家發生火災、則家裡的人不論是誰、都要一齊幫忙救火、就是一樣的意思、都是要集中全力、除了男人之外、老人幼兒以外的人力、聚來早行撲滅的、而出動除守火場不使其蔓延、另外又是其家裡所需要的工作上、現在、併命從事消火工作的就是前線將兵、這樣不以打仗的、就是生產戰士和協助這工作的國民、在周守各自職場盡的戰爭的時候、是沒有戰及其他的餘暇的

問・所部了長上面所說的

大東亞戰爭週間戰況

亘緬甸南洋各線戰局頓呈活潑

【東京九日電】過去一週間戰局的中心、是在於緬印國境方面及中部太平洋海域兩處、在緬印國境方面、日陸軍精銳部隊並印度國民軍之精銳部隊、繼續猛攻擊敵之抵抗、向英帕爾行以殲滅的戰鬪、其結果之日已迫至日時、在中部太平洋海域、三月二十九日敵的有力機動部隊、出擊加羅林群島南方海面、以航空母艦、與此遭遇、並反復加以猛擊、一如大本營發表、收得總計約四十名的戰果、敵機動部隊、亦由三十日至四月一日以艦載機之戰用交戰狀態(卯大戰爾以大編隊空襲帛琉群島亞普島海里雲島、日方擊退其八十架以上、如斯敵機動部隊、在該方面海域、挫折、由縱從來之戰法觀之、可知其持有強烈的再攻意圖、今後再以此種戰法反覆進攻、則不難想像、再以布根比爾島特洛克納魯為中心之攻防戰、敵遭受死体四千、南陵兵器多數、日方亦出以戰死二千名的壯烈犧牲、展開刻下在強的狀態(卯大戰爾以)後、互相停頓之膠着狀態、之隙戰、敵在北太平洋方面之策動、亦呈活潑化、在中國大陸方面、在英美空軍的策動、依然執拗的在繼續之中、體現於揚子江上的補給路遭斷絕、以上各戰線之戰況、頗值注目、

緬甸方面

△地上作戰=在裘實附近殲滅第十七師團及第二十三師團一部之日軍部隊、四日佔領卑兩、向英帕爾平地進擊中、在塔魯方面作戰中之部隊、對敵第二十師團及第二十三師團、繼行殲滅戰、由局已完全將其攻擊遊戲、由曼尼普爾方面前進之部隊、將奇薩馬局英帕爾平地北側、遂占領其帕爾附近

△航空作戰=日軍航空部隊與地上部隊緊密接觸力、展開拉丹包圍攻擊而開的追行上戰況均有利的進展中加擊個戰線之敵潮以反擊、以猛攻擊之中在南方附近攻擊、加以猛攻擊、特別對在加爾各答附近擊敵機、五十公里莫學附近關機場敵機殲滅戰、加諾以攻擊之敵空部隊之攻擊作戰、由三日夜至四日五日兩國機隊轟加爾西北六十公里之加拉特飛行場、擊破炸燬敵機十一架、滑翔機十架在空中擊落敵機六架、二日在阿倫於三月三日在伊爾一架分別擊落擊破

中國方面

△地上作戰=依然繼續追擊、清討伐戰中最近在山西省對殘存共匪軍加以反擊、遺棄死體二百六十三、俘虜百十二、其他從獲兵器甚多

△航空作戰=航空作戰、日機隊五日未明、急襲南寧飛行場、陸軍轟炸機25型三架、轟擊敵機約四十架、而三架其他地上軍事施設一部起火目方損失二架

北方方面

和上星期同樣、敵仍努力增強航空兵力、及艦艇的策動、當有猶如劇前、正嚴加以警戒

新幾內亞方面

△地上作戰=其後無大變化、只敵之空襲稍見活潑、

澳北方面

雖然之行動、漸次頻繁、三部隊、將此機動部隊掃捕攻擊、由三月下旬以來、六十一架之轟炸來襲、八十四架之敵機來襲、

索羅門方面

敵對拉勃爾之空襲、連日猛烈、三日來自亦遭遇之空戰、一日方擊延百九十五架、日方損害輕微、

班達海方面

向陸東爾有拉軍轟炸機24型一架、25型十架、來襲、日方敵更向地屬顯局施排頻來襲、

中太平洋方面

三月二十九日由航空母艦、艦載十數架組成的有力機動部隊、在內南洋加羅林諸島南方海面出擊、日軍航空

24型十數架來襲、日方無損害、四日夜再度以轟炸機24型十數架來襲、擊落其二架、擊破一架、日方無損害五日向波納貝有陸軍轟炸機24型三架、海軍戰鬪機4型數機來襲日軍擊落其陸軍轟炸機25型一架、海軍戰鬪機4型二架再向馬紹爾諸島轉進、四日午前陸小型機延四十二架空襲而來、由日軍所在部隊擊墜其一架之敵機、更以大型擊逐艦一隻、加以艦砲射擊、但日方對此與以命中彈數發使敵艦体大傾斜而逃走、

協力輸送 是決戰的挺進軍
東亞交通公社滿洲支社

對加拉丹河谷敗敵

正展開殲滅戰

【加拉丹八日電】於日軍包圍圈內之西非軍主力約四千、繼行最後的掙扎、部已乘戰逃回過歸敵退路、擊碎必死之重軍向北方遁走、殘餘之主力徒待殲滅運命而已、四日掃捕四日與循川部隊同時、取完全包圍態勢、加拉丹南方五公里附近渡河退卸谷殲滅戰正將展開、中之敵殲莫大戰果、又對殘敵掃蕩中、他該部隊向北方莫列至已到達之兩側、要衝之擊固陣地

日軍猛攻悉本

【緬甸前線某地九日電】日特銳部隊、攻略塔穆、莫列要衝之後、復追擊第二十師敗敵日下、猛攻悉本(塔穆西北端十五公里)之敵堅陣中、另一日軍部隊、亦於莫列附(塔穆西北端二十五公里)、殲住敵二十三師團退路之後、方轉攻勢於東方與約兩千名敵軍開始激戰至六日晨、敵軍、乃遁沿塔穆、巴列爾道進攻、而據塔穆及其北端西公里之莫列為前衛要衝、在塔穆以備日軍之攻勢、但自日印軍、以破竹之勢、由佳堡谷開始攻勢之後、敵軍即調一師一旅團於塔穆附近、第一十三師一旅團於悉本附近、而移二十師團司令部於巴列爾、計畫阻止日軍攻勢、總之、英帕爾第四軍團、現雖欲以此之半永久性陣地、欲作長時期之抵抗、但倘遇日軍猛攻、則其必相繼潰壞、而頑敵命運亦陷之危險矣、

敵機襲拉勃爾

(拉勃爾電)七日晝間敵戰爆連合延二百十三架來襲拉勃爾、日軍所在部隊、與此激擊擊墜敵戰爆二架、擊破五機、日方地上的損害輕微、

開始攻擊敵空挺部隊

日陸空軍自兩方展開夾擊戰

【緬甸前線某地八日電】於西通、姆爾(加撒西北方五十公里)地區包圍敵大部隊五千之日軍各部隊、六日以來在該地區開始果敢之攻擊向西通(加撒西南六十公里)附近推進之部隊、忽將同地區北方之敵擊退、更對敗走之敵向姆爾方面急追、而於姆爾東方二公里之地點擊潰包圍殲滅敵猛攻一方日〇〇河東方面開始行動之日軍部隊、亦與於該地區策動之敵向姆爾東方三公里之地點追出莫寧、據區之有力部隊、又與此呼應、自北方進擊、他方日軍航空部隊、與地上部隊緊密連繫之下、同擊敵之加拉特飛行場、受該飛行場之敵對空砲火、悉皆沈默、更對空挺降敵強力陣地之西側、英帕爾之北方飛行場西日至、加以強烈攻擊、而飛來之敵戰鬪機悉於途上、將之擊退於敵空挺部隊呼應展開一大殲滅戰

克服印緬國境要路進擊之印度國民軍巨砲部隊

(陸軍省檢閱濟)

蒙古政府更迭駐滿代表參事

【張家口九日電】蒙古政府此次更駐滿代表部參事官、四月一日發表如次

駐滿代表部參事官 兼交涌部參事官 田中實

任總務廳參事官(臨一) 總務廳參事官 池江善雄

任駐外代表部參事官(臨一) 派充駐滿代表部參事官 兼任總務廳參事官 池江善雄(四月一日)

胃腸營養
結核
若素

栗原部長・英國的計畫現在從行顯著了、其侵攻速度、也較素羅門作戰當時短了不少、正所謂由遂進作戰一躍為難號作戰現在、敵軍又以很多的空襲、已經形成了、活躍甚進、局與戰果的關係、但不知三日末至本週的戰局及其須測是怎樣呢

由此、我們不難想像其如何的冒險了、三月二十九日、敵軍機動部隊、突於加羅林群島南端海域出現曾在三十日至四月一日之間、空襲日本南洋委任統制領的帛琉群島、亞普島、梅里靈等島嶼、但却都被日軍軍擊退了、然而、我們不要忘記敵軍今後的動向、在戰爭之機、敵軍與內生蠢、而就道航的時候、日軍的戰略面、已固金湯了、不論世間對於敵軍的反攻有若何的推測、我們總要國民惟有在從戰果顯計劃以運籌的同志、戰局裝進戰局深切的通常生活、

緬甸之謎

指揮作戰已失機宜

英評論家史氏非難當局

【里斯本八日電】英國著名軍事評論家史特拉第吉克斯在週刊萬象雜誌、最近讀、寫成一篇『緬甸之謎』的軍事評論、指摘印度戰線、重大化、痛烈攻擊英國軍當局之怠慢、茲誌其要旨如左、

阿拉坎戰線之英國南萬軍、隨卓從來之戰線、但却和其他戰線之作戰全然未能保持連絡、日本軍在馬尼普爾北部之推擊、亦係處於對日本軍作戰機圖、務須在有利平原阻止日本軍攻擊之立場、且陷於須在兩季中遂行作戰之慘況、尤有甚者、英印軍司令官歐里淑克、關於印度戰局之將來、吐露極樂觀的見解、而場從陷落以來、歐里淑克之意見、於理解緬甸戰局上、並無何等助益、即勛爵論調、侵入印度領內之日本軍兵力、僅不過奇爆部隊程度、或日本軍由於兵站線延長陷於極度困難云云、全係空疏希望的見解、今處此事態、其故安在？畢竟誰是責任者？蓋者、資利普握案、將為印度民眾所反叛、豈非日本軍、威脅大有力之明証與、吾人固深知在印度國境、有可阻止日本軍進出程度之兵力、但以上之兵力究何為者？若謂季節不適於長期作戰、終非不能阻止日本軍進擊之理由也、

日軍部隊、三月八日決然對敵之堅固陣地、輒為攻勢、敵乃愕然失色、力求新幾內亞、索羅門方面之敵基地飛行機增援、更得哈爾墨艦隊來援、自空海陸三方面對日軍內彈攻擊、出以必死之防戰、而日軍精銳部隊更連日對數百機之敵機爆擊機數十變之艦砲射擊、地上敵陣地之猛砲火中一步一步對敵陣反復肉薄攻擊、一時使敵飛行場不能使用、敵特洛基納之敵機、呈一機不餘、全飛出基地之狀態、敵艦隊更注力於新銳地上部隊、謀次第挽回頹勢、日軍亦續行攻擊中、戰鬪乃漸呈彼此對峙狀態、而經一個月間之血戰所確認之敵遺棄死体約四千破壞兩陣兵器彈藥多數、更將六百個處敵特火點破壞等收輝煌戰果、日方亦戰死者約三千名、足見戰鬪如何凄絕悲壯、而於日軍開始攻擊同時敵策結於該地之艦船飛行機、增設兵力為數甚夥倪來次之中部太平洋突進作戰以來、日夜不息之太平洋戰局的推移實為日軍之攻擊特洛基納引誘引敵軍之結果故及戰局全体之功績必直接得戰果以上的評價、

吸收敵龐大兵力

一舉使之殲滅

【東京九日電】布根比爾島與敵以甚大損害、而日方亦犧牲不少日下入於戰鬪交綏狀態(即停頓膠着狀態之謂)去年十一月敵之於特洛基納上陸以來、呈對峙狀態之攻擊、慧戰苦鬪經一個月、

意報讚揚印獨立運動

莫統帥同感可見一斑

【柏林九日電】羅馬來電稱意大利各報、四日各報一齊以「印度將乃印度人之印度也」為題、長篇社說、認識在印度東部國境地帶、皇軍與印度國民軍作戰之政治的意義、據謂以上各社說乃莫統帥久遠的政治論說、此社說的要旨為決定的影響、與今次的戰爭以決定的影響、且在世界史上、也予想不到的重大發展、日本軍及尧德拉拉鮑斯麾下之印度國民軍、越過印度東部國境、打開印度解放之局、以東條首相所謂『印度人之印度』的主張使印度國民運動炸起以將早日脫却英國的怪梏為印度獨立運動自一八五七年之反亂以來小出有犧牲者、其獨立運動今各派其細領雖未必一致、然將印度返歸於印度人之手驅逐英國人之點、即為致甘地義的無抵抗運動、並對此問題未能解決、然已將該問題啟明於世界對印度道奉之事實以外國人的立場加以攻擊之解說今以日本軍為開始現在更生的意大利人與樞軸軍共同前進、對印度國民軍的奮鬪不禁發生絕大的共感

菲島行政益臻强化

新設置經濟企劃院

【馬尼剌九日電】菲島政府此次、新設大總統直轄機關之經濟企劃院並任命副企劃院副總裁馬奴耶爾羅瓦斯氏、為經濟企劃院總裁、由於經濟企劃院之設立、從將昨年十月十八日設立之企劃院廢止至於經濟企劃院之重要使命乃如下列諸點、

一、實行菲島內經濟資源之調查研究、同時為國家自給經濟之確立、而決定必要之開發利用方策、至於其他經濟關係諸施策則歸諸於大總之職域中、

一、決定關於官營管理局及其他監督下新有之特殊國策會社配給統制機等三處之諸施策其委員則任命為大寧院長耶洛、農業資源大臣亞爾詡、土木交通大臣伯列造斯、各氏以下設溫遜、伯耶斯、哥爾薩斯三參議、企畫管理局長官山比克特雷斯則總裁之手下掌管經濟企劃院之施策實行之總監督、

服後立能見效短期除根永不再犯

濟康 清血解毒丸 片

主治
各期梅毒硬軟性下疳魚口横痃闌節炎淋巴腺炎霉毒瘰癧子宮內膜炎膿泡疹綜骨痛先天梅毒小兒胎毒皮膚潰爛皆咽喉痛等皆可不令濃唐解毒除害危其效如神

人生最可怕的！就是梅毒病！
人之身體是否健康皆由血液為轉移若血液不潔風梁毒菌其害大矣況且梅毒之病更是人人所怕若不慎患染負体検出梅毒性淡患如魚口便毒軟硬性下疳等病不但危身病苦且易遺傳後代累其妻子可不懼哉
本清血解毒丸含有高貴之藥材能收強力之清血解毒之作用尤其對於婦女等病奚有特效如患梅毒子宮潰爛滑胎流產赤白帶下子宮內膜炎小兒胎毒皮膚潰爛疔瘡諸腫清血解毒丸能短期除根永不再犯

各埠均有 藥房代售

製造發賣元 濟康製藥所

調經安坤丸

主治
經血不調 赤白帶下 子宮寒冷 久不受孕 肚腹疼痛
四肢無力 癥瘕病塊 腰腿痠疼
經前腹痛 經期腹痛 經後腹痛 滑胎小產
經血不止 經期不准 經前錯後
每月數次 二三個月 經血不見
心忙心跳 心口疼痛 嘔吐惡心
經多經少 面黃肌瘦 午後發燒
肝鬱氣滯 膨悶脹飽 多夢行經
臥床不起 飲食減少 夜睡夢多
時常瀉肚 四肢冷熱 頭痛目眩
血色不正 氣沖血海 血崩血漏
婦女一切 寒氣百病 皆能治之

大盒三千付七元五角 小盒二千付五元 定價

全國藥店均有代售

外埠函購 請先匯款 加郵資角

歷史最久・婦科專門・名馳全滿・當日有效・兩盒即愈・必不再犯

總售 鶴春藥店 奉天大西街二段九〇號 電話二一八四三番

肺癆病不難治・益壽丹非奇藥
特在不能激底攻破肺癆菌 青在殺菌化痰清肺理氣收效力

全國藥房均有代售

便益壽丹藥力直接達於患部故無論一二三期肺病均能克奏奇効即無病者亦宜預防先服益壽丹以避免肺病之傳染可保終身無病延年益壽

肺癆菌繁殖於肺部所到之處破壞損爛成空洞故極難治療而從前死於肺癆病的都是冤枉死的目前患肺病的都可以不死益壽丹治一二三期肺病有藥到病除之功數千年來無藥可醫的肺癆病有了救星

肺病吐血 諸般咳嗽 其效迅速

製造本舖 奉天市小北關門外西順城街 電話 四・二〇四一番 國瑞藥房

益壽丹

151

攻略三拾億的布陣（七）

儲蓄報國熱情高燃

全省官民齊向目標額突擊

濱江省

三十億儲蓄達成陣 濱江省康德十一年度之儲蓄目標額、決定約爲去年之二倍二億二千五百六十萬元、該省爲完全達成全額、乃根據自前中央政府策定之康德十一年度之儲蓄目標達成要綱、而將達成儲蓄施策之重點置於行政力之積極活用、力求協和會及各種機關（尤其金融機關）之活用、[illegible]普及國民儲蓄思想徹底、普及國民儲蓄會與錢、普及債券、吸收農村放出資金、加强源泉儲蓄、確立決戰經濟生活、擬定獎勵功勞者等諸種方策、該等方策之具体措置、確立官民一体、强化國民儲蓄推進機構、爲由行政指導力之發揮、强力推進達成儲蓄增强、定於四月一日撤消、現行之國民儲蓄實踐委員會、除新設立屬於省市縣各行政機關之國民儲蓄實踐委員會外、並擬强化農村儲蓄、設行必務儲蓄票、增强各公債之分出、加多彩片儲金以及不動產出資、廉儲金化等、予定由已往之啓發、宣傳本位、間接的增强策轉向有組織半强制、强力之統制儲蓄的担當實績、鑑於去年度十六億儲蓄的担當實績、則今十一年度省儲蓄目標額之二億二千五百六十萬圓、將由哈爾濱市[illegible]其九成、是以省當局[illegible]於濱江省之目標達成與否、全由哈爾濱市之成績如何而定、乃將其最重點置於哈爾濱市之達成儲蓄工作、如檢討哈爾濱市去年度儲蓄實績担當目標額爲省担當一億二千萬圓九成二之一億八百萬圓分各期增加實績第一四半期由四月至六月間雖順利達成目標額之二成七分、但及入第二四半期（七月－十二月）則大見不佳、在十二月底僅不滿達六千四百七十萬圓、五成九分而已、其後由於市當局及各機關之奮勵、始漸次好轉、但因第二、三、四半期影響甚大、是以至三月末現在僅爲八千六百萬圓、目標額之八成、尚欠二千二百萬圓、如考核經濟資本力人口及交通運輸文化等、據占北滿據點之哈爾濱、負担一億二千萬圓左右之儲蓄、當屬易達成、然哈爾濱所以如此不良者、其原因不外[illegible]各民族的哈爾濱市民、尚存有自由主義時代經濟意識之殘滓、尤其占有哈爾濱市人口八成之滿系中、以擁家何爲據點之有力業者、資本之熱意不足、對於儲蓄漠不關心、是以爲完全達成哈爾濱市十一年度儲蓄、極須要請傳家何之有力業者資產家積極參加儲蓄、担負省額九成之哈爾濱、如能完全達成目標、則担負其餘一成之各縣成如何、決不成問題、極易達成全額、總之濱江省之達成如何、萬對哈爾濱市之成績如何而定、亦即對哈市滿系之成績如何而定、決定權在於哈爾濱市滿系之奮起與否而定也、是以荷此重大使命之哈爾濱市、爲貫徹其儲蓄實踐至低級下部、乃定自四月一日起於新設之國民儲蓄實踐委員會下、更於各區、各分區設置委員會、如市營直屬機關、分市、區分區委員會三階段、於市委員會强力指導統制下施及下部、無一人遺漏者、强行實踐、以外並依照左記方策、以整備完全達成全額出萬全準備焉、

△國民儲蓄…順應新決定之市民總額、全体增五成規定每月行五圓以上之義務儲蓄、至於鄰組之國民儲蓄（各地域國民儲蓄）、於儲金同時、須於綜合通帳裏面、需會長之証明蓋印、根此對未儲金者停止其配給、

△隱態儲蓄＝國民儲蓄以外、時別對有力業者資產家、依據捐稅、銀行存除並其他調查、對所有動、不動產、緘有資金、事業資金、事業獲利、由行政力、使行大宗態度儲蓄、尤其對滿系有力業者、資產家、使徹底行般、

△特殊儲蓄＝以宗教團体之宗教儲蓄、其目標爲去年的二倍、八十萬圓、至於如由兒童與父兄聯繫關係、滯底、普及滿系儲蓄思想學校儲蓄、同爲去年之倍額、中學先生爲十圓以、學生三圓、國民校先生六圓、兒童一圓以上、

向獲得年額目標百十萬圓進、至由縣者結成之厚生國民儲蓄會於去年達成十成之實績、乃擬行倍增目標、北側之儲蓄一層以達成一千四百萬圓之目標爲目標、

△農村儲蓄＝濱江爲全滿唯一之農產省、故其收買資金、實達〇億、因農村之現金浮動、爲誘起通貨膨脹之一因、是以於全省講求七千萬圓儲蓄之新致辦法、

△發行儲蓄票＝對第一種乙種配給品之煙酒、及定期配給品以外之特配物資附第二成左右之儲蓄票、劇場娛樂場等之入場者五角錢左右、妓館特殊飲食店則附有游興稅之約五成、其他購買債券高價奢侈品時期附加十成左右儲蓄票、

△債券之普及活用、爲由債券市場、促進公債之消化、中央政府與滿[illegible]、[illegible]强化[illegible]有力資本之轉向投資[illegible]公債、

關於濱江省目標額二億二千五百六十萬圓、如何分配各市縣旗、目下省方正與儲蓄實踐委員會事務局間慎重審定中、由事業所得稅、法人所得稅、勤勞所得稅、資本所得稅、地稅、家屋出產稅、營業稅、特畜稅等加以綜合考核、算出經濟力、然後依此、大體行如左之分配

	儲蓄	公債債券	合計
哈爾濱	一六四、九七〇	一四、二六七	一七九、二三七
呼蘭	五、五九〇	五二六	六、一一六
賓縣	四、四一〇	三六九	四、七七九
阿城	四、四六〇	四〇八	四、八六八
五常	四、二五〇	[illegible]	四、六四六
双城	一〇、五二〇	八九七	一一、四一七
肇州	三、八五〇	三三〇	四、一八〇
肇東	四、八〇〇	四三六	五、二三六
蘭西	三、三一〇	二七〇	三、五八〇
安達	二、九〇〇	二七三	三、一七三
青岡	三、五九〇	三二〇	三、九一〇
東興	六七〇	六五	七三五
巴彥	四、八〇〇	四五七	五、二五七
木蘭	一、五三〇	一三二	一、六六二
延壽	一、九九〇	二〇五	二、一九五
珠河	五、六七〇	三〇七	三、九七七
葦河	一、五三〇	一一五	一、六四五
郭後旗	三、一六〇	二二七	三、三八七
計	二二三、〇〇〇	二〇、〇〇〇	[illegible]

廢品回收由我作起

深希市民協力一氣呵成

戰爭日烈、戰局愈益緊迫於我戰力消耗日甚一日之現今、對各家庭之廢品、實當急速收回以期更生、俾爲戰力强化之必需品、協和會奉天市本部有鑑及此、乃於四月[illegible]午後一時召日滿商事、馬事公會等關係人員、於市本部事務局長室舉開康德十一年度奉天市鄰組資源收回運動磋商會、會議結果、本年度將以鄰組實踐單位徹底收回各家庭之資源、各家庭大當對廢品當加以蓄積、遇鄰組長有要求時立即供出、鄰組長對供出之廢品加以整理、交與當日指定勤勞奉仕員、勤勞奉仕員再將此種廢品搬入指定集積場所交付所屬分會係員、以後再交與日滿商事株式會社及馬事公會等協和會指定之收回機關、茲誌收回之種類如下、希市民一齊協力、

金屬類 舊刀、舊釘、舊鐵器、舊自行車、罐頭盒、舊水桶、玩具鐵絲、鉛罐鉛錫、鐵製煙捲盒、花瓶、銅合金製品、金屬製食器、銅線、廢銅貨、電燈泡頭、電氣器具之部分品、鐵製品、飯盒子、鉛絲銀紙等、由五月至八月收回之

玻璃片類 碎玻璃、藥瓶、醬油瓶、化粧油瓶、雪花膏瓶、汽水瓶、玻璃、達母膏瓶等之碎片、十一月收回之

膠皮類 水襪子、運動鞋、朝鮮鞋、車袋、長膠皮、膠皮鞋拖、游泳袋、玩具、膠皮製湯婆、由七月至十月收回之

布屑類 碎布、毛士毅、汗衫、造絲、羅紗、麻袋、線麻、舊人絹等之碎片、由七月至十月收回之

紙屑類 舊報紙、舊雜誌、不用書類、由六月至九月收回之

廢茶類 依馬事公會之計劃每月實施、此種廢品收回後即時與各收回機關、至於所得之實價、收入市本部設置之厚生金庫、做爲市民一般厚生運動之基金、並且市本部對本事業之功績者及鄰組以市本部長之名義加以表彰、希望市民協力、一氣呵成此家庭資源回收運動至爲至要、至於收回後之集積場所及日期、大和區朝日區及敷島區於上記月份之每月五日回收於[illegible]、鐵西區在滿國民學校、皇姑區及北陵區之一部於上記月份之十日收回於皇姑區公所、北陵區其他部分則回收於鐵路學院、朝日區則爲[illegible]國民學校、大西區則爲[illegible]與本加茂及平安兩在滿國民學校、鐵西區亦於上記日期回收於[illegible]、小西區則爲惠工國民學校、北關區及瀋陽區之一部於上記月份之十五日收回於大北國民學校、大東區及東關區則爲大東國民學校、瀋陽區之其他部分爲第二女子國民高等學校、以上之家庭資源回收運動實乃完從聖戰之至近捷路、希市民勇躍獻納是爲至要、

新穀祭式典

全國各地屆期嚴肅舉行

【新京】大東亞戰爭下肩負食糧基礎重任之我滿洲國、由於農民一齊之努力開拓細土成之增產、全滿各地農業預期以上大豐收、此固由於增產、[illegible]之努力、要亦天佑之賜惠、故每年當獲此種恩惠之日、我全國官民舉行嚴重嚴禮、國務院爲新穀祭式典、本年度援例於九月之廿日發布舉行新穀祭典禮、政府方面定於新穀祭當日由日滿顯官之參加在國民會館舉行新穀祭、[illegible]

騎兵隊

馬蹄捲起來砂塵、疾風一般地、殺奔敵陣、這頑悍的騎兵部隊啊、眞是陸戰的奇襲部隊、騎兵部隊所擔負的任務是利用神速、深入敵中一舉擾亂敵陣、以決勝負、以決定戰爭的大局、務稱精强之國軍騎兵部隊、以訓練即實戰爲前提、人馬一體、在大地上、鍛鍊着猛訓練、以迅速爲生命的部隊、兵與馬、渾然一體、定能殺敵致果呵、

（寫眞是馬蹄捲起砂塵移於突擊的國軍騎兵隊猛訓練）（關東軍報道部檢閱訖）

國兵四屆紀念良辰

本報漫畫隊揮彩筆慰傷兵

四月十五日爲嚴然留護北邊之精强國軍建軍紀念之第四回國兵紀念日、當日實施在奉部隊之市中進行、宣傳援行國軍威容、軍介紹廣播等紀念行事、本社當此時動員盛京漫畫隊、使入營在奉〇〇部隊一泊揮動、得意之彩筆、對傷病兵舉行漫畫慰問、隊員爲隊長張正年氏以下鐵實凱、喻支人、陳內春天、杉田八太郎等一行五名、昨九日午後五時入隊、與不幸受傷之國兵們共同娛食、在和氣藹藹裡慰問國兵們、十日在爆笑裡繼行漫畫奉仕、揮動彩筆繪漫畫畫明信片上、以使國兵們寄之送歸家鄉、又此等傑作近來本報連載、漫畫隊員本日晚漫畫慰問了除隊、

肥我軍馬

要以廢茶奉公

「無馬之家當以廢茶奉公」察廢茶葉實乃馬之良好食料、用後即棄之未免可惜、是以希望市民將此廢茶收集一處、獻納出來以肥軍馬、以强戰力、是爲至要、故馬事公會乃制定四月份市內各鄰合會之收回日期如左、希市民相率公爲要

一日大和區　四日朝日區
五日敷島區　六日瀋陽區
七日小西區　八日大和區
十日北關區　十一日大東區
十二日瀋陽區　十三日北陵區
十四日朝日區　十五日敷島區
十七日鐵西區　十八日大西區
十九日大和區　廿一日小西區
廿二日東關區　廿四日鐵西區
廿五日大西區　廿六日大東區
廿七日北關區　廿八日北陵區

（愛）（情）

畢納靈熟悉的汽笛聲、[illegible]了夢、已是將近黎明的時分了。汽笛聲悽切、[illegible]

叫、囚犯們在無窗子的列車裡、都站起來嚷叫：怎的了？

——坐下！監視兵一齊叫喝、我就放槍了、

監視兵那麼怯懦的目光、突然地、列車急速地停了車、

四人們、從後面如飛一般地跳到前面去、

監視的一個、接跳去的黎布腦袋、猛擊在眼鼻之間、他一壓不即地、倒在車底、戴着手械的手、拾起槍來、立即用手銬腕換去把鎖、由車窗又跳進來一個、同樣槍指擬、便憂地被他們砍倒

——找鑰匙啊、

拉開緊束的門、雖然脚上戴着脚鐐、手上戴着手械、那動作比較平常人還敏捷靈便之至、

黎布瘋狂似地、搜索着監視兵的兜兒、他終於[illegible]

[illegible]

台邊兩旁視、一盞紅燈在搖動、威嚇似的旗號、[illegible]

若斯、黎布聽覺[illegible]、背負畢納、[illegible]定了、那塵埃飛揚[illegible]救助的志士們、逃[illegible]

[illegible]、是在其後兩小時、[illegible]騎馬飛跑、天、已經完全亮了、

打開手械吧！

[illegible]

加强省民時局認識

派映畫醫療班至僻地宣撫

奉天省對省下偏僻地帶、以含有防衛增產、協和、國民之意義之電影爲市主体時局之意義之電影、[illegible]實施積極的宣撫工作、自九日起四日間預定省弘報處、法庫兩縣員出張法庫縣、在法庫街公立女子優級學校、國民學校及道德會支部、三處舉行時局電影會、繼續自十五日起一至二十五日止在興京縣下青村開放實施在該縣下滿赤滿療班亦出動實施醫療撫、

勞需用水產

物實施特配

【新京】勞務管理上必要之水產物、以前即給量極少、對勞務者之保健衛生上、希望加以勞需特配、近來設立滿洲水產物統制組合、以此爲鮮魚不足、一舉解決、同時水產物之重點配給、計畫增豐、以滿海沿岸機船底曳網爲重點、而使在日本及關東州方面、以漁業生產力、而增產其鮮肉燃料及其他、關係漁休之機械船〇〇組、讓受滿方在奉暖入氣、即在渤海一帶出漁、一方由華北、關東州及朝鮮亦誘致投克〇〇〇隻等、由糧給統制以外之一般[illegible]

褒獎既往激勵將來

對昨年度造林優良團体表彰

爲綠化爲木材資源[illegible]林實爲日下之要務、[illegible]十年度之造林已經完了、協和會奉天省本部長、茲特就對康德十年造林成績優良團體及個人加以表彰、乃定本月二十一日補與佳節舉行團体之被表者一等獎本、[illegible]河口村青年團授與表彰狀一通附帶獎品（以下同）並副賞五十圓、二等爲遼中縣遼中街青年團授與表彰狀一通副賞四十圓、三等爲[illegible]永陵村青年團授與表彰狀一通副賞三十圓、四等爲青年訓練所授與表彰狀一通副賞二十圓、個人受表彰者有興京縣永陵村青年團蘇金凱（二十歲）、康平縣[illegible]村青年團張國臣（十九歲）、法庫縣孤樹子村青年團王景富（十九歲）每人授與表彰狀一通外副賞十圓、將以上各上各團体均爲山嶽地帶或和水困難之場所、但各團均能奧國長一体而克服困難、完成造林又以上個人部受表彰之三名均能理解造林之眞意、始終一貫、努力撫成良好結果殊[illegible]

促進女子步入職場

齊市職能訓練所已開課

【齊齊哈爾】商工公會以齊齊哈爾市初次試辦、[illegible]促滿系女子進至各職場、於五日開所、由中省長夫人任所長並以權威者爲講師、而開始授業、之女子職能訓練所、因反映滿系婦女之時局認識約有七十名之女學生、每日刻已、突破募集人員、現在授業二時間以學習縫道、商業、常識、一般常識、日語、珠算、簿記等科業此等學生於五月末、即以第一回之卒業生、送入官廳、會社、及業員、發揮戰力增强之任務、自開所以來所與齊市各商社之反響極大、已有三十名以上之就職報名、是以該訓練所開始第二回之訓練、日滿末開始第二回之訓練、且滿各商社之男子從業員即可由此等、女子、代替其一切、故將來之成果、頗堪期待云

充分確保蛋白資源

奉省決定具体實施方策

爲增進國民体力、充分確保蛋白資源、奉天省以水產增產爲本年度省施政重點項目、銳意考究具體的資策、近已決定、即去年度立之奉天省水產五個年計畫鑑於苛烈現戰局、應乎即決主義、以本年度及來年度、二個年完成之、先是本年度樹立一萬五千噸之增產目標、由日本內地、朝鮮及關東州方面輸入減少、國內鮮魚不足、一舉解決、同時水產物之重點配給、計畫增產[illegible]

[illegible]魚業、省內三千戶之魚業者總動員、漁撈從來水產依存輸入之省內水產物、調期的自己增產、制定奉天省水產物統制規則、一般蔬菜、統制狀態之水產物一般價格、販賣、各面、强力統制、行計畫出荷與增產物出荷、同樣行棉布、綿系等之特配、鮮魚、鹽干魚、以鑛工、交通等重要事業勞務者、由五月起優先特配、此由勞務興國會分配、並由一種事業依前農產勞務者及協會社直接授與事体、該配給[illegible]

每週大事記

四月三日（星期一）

△日軍發表、於三月三十日空襲帛琉附近敵機二十三架擊落十一架

△奉天省勞務興國會、鑑此決戰步入苛烈之階段、正擬後國民努力遂進增產必勝之秩、故爲確立職場秩序之向上、特制定本年度施政要領

四月四日（星期二）

△大本營發表 三月二十九日迄四月一日之間、敵有力機動部隊出現於帛琉群島、被該方面之日航空部隊立即捕捉之、是役擊沈敵之巡洋艦二隻、擊毀航空母艦一隻、大型艦一隻、並擊墜敵機四十架以上

四月五日（星期三）

△大本營發表 日陸軍部隊、於三月中對敵航空部隊進攻及邀擊作戰、在中國、緬印、安南、泰國、新幾內亞、布根比爾島等方面、合計擊破敵機四百八十七架

△文教部爲順應現下緊迫諸情勢、完修將來國民指導之大學學生負之使命重大、而其体力之練成更爲重要[illegible]

四月六日（星期四）

△日軍發表 日軍〇〇部隊[illegible]自至三月二十五日綜合戰、日方[illegible]五四、鹵獲品無算

四月七日（星期五）

△日軍發表 日本海軍方面[illegible]十八日、開始猛攻擊敵空戰隊、予敵方[illegible]果輝煌

四月八日（星期六）

△大本營發表 日新[illegible]部隊、四月六日清晨、與印度國民軍、攻略英帕爾、底馬普爾道上要衝[illegible]並對加爾各答近一帶敵空軍[illegible]

△大本營發表 布根比爾島之日軍部隊、三月八日以來對於特洛基納島附近堅固陣地之敵反覆攻擊、刻下發在酣戰中

四月九日（星期日）

△奉天省當局、鑑於最近頻見軍大化之戰局、爲確增產方策、首先積極安定佃耕人之地位、特制定協時耕作者維持規則

△爲提倡國民愛國思想之奉天省營林局、以本月二十日强力展開綠化國土運動、故對管下造林要附金決定

派遣如蘭塾女生將行入塾式

【佐賀九日電】爲使觀邦滿洲國之女性們体得徹底修身齊家奉公之日本婦道、客春曾在佐賀縣武雄町設立財團法人日滿育英會如蘭塾、今春已送第一回塾生、此等塾生們之家庭爲縣內知名之士、從此在日本家庭的溫和空氣裡參觀日本禮儀、又如願爲迎第二期入塾生二十一名最近舉行入塾式、去年之第一回生爲滿洲國優級學校（內地國民學校）卒業者、新入塾生爲女子國民高等學校（內地女學校）卒業生五名及專門學校、女子師範學校卒業生李棒（十五）外六名八日晨訪問縣廳由中知事親交山口熟長、滿洲國文教部大臣之禮書、李棒以流暢的日語致辭、其次訪問佐賀市官廳、向稻爪市長致辭、

金城（大西關大街） 燕京公司古裝喜劇 七日至十三日 黃玉華主演 花田八錯 下期 激流

光明 上海出品偉大巨片 十日至十三日 張翠紅主演 秦香蓮 八日至十日加演 張冲[illegible]

豐閣（北市場） 燕京公司古裝喜劇 七日至十三日 黃玉華主演 花田八錯 下期 夜長夢多

美光（大西門大街） 電影話劇兩大貢獻 十日至十三日 每日由一時起循環開演 電影 花田八錯 話劇 協和劇團 話劇歌唱

天樂 燕京公司古裝喜劇 七日至十三日 黃玉華主演 花田八錯 下期 夜長夢多

亞洲 燕京公司古裝喜劇 七日至十三日 黃玉華主演 花田八錯 下期 夜長夢多

光陸 燕京公司古裝喜劇 七日至十三日 黃玉華主演 花田八錯 下期 激流

國際劇場 四月七日至十三日 今天公演 燕京公司古裝喜劇 加演滿映新聞 花田八錯 王元龍導演 黃玉華主演 今天二時七時兩開演 電話二一六一二 下期新片預告 高占非 顧秋霞主演 激流

協和電影院（北市場） 燕京公司古裝喜劇 七日至十三日 黃玉華主演 花田八錯 下期 激流

瀋陽電影院（皇姑區） 燕京公司古裝喜劇 七日至十三日 黃玉華主演 花田八錯 下期 夜長夢多

放映中 華北電影 王元龍 來華北第二次導作 黃玉華 主演

花田八錯
諷刺・香艷・古裝・喜劇 熱烈・溫馨・愛情・笑片
一錯再錯笑話百出 忽喜忽悲撥頭十足
連日滿員!!
光陸 協和 興亞 天樂 豐閣 國際 洲 亞 和 瀋陽 光 美 金城

滿洲電信電話株式會社

第十一回決算公告

貸借對照表（康德十年十二月三十一日現在）

借方	金額
未繳納股款	[illegible]
通信施設	[illegible]
雜施設	[illegible]
貸入證金	[illegible]
未收入金	[illegible]
交換保證金	[illegible]
儲存品	[illegible]
有價證券	[illegible]
郵政轉帳儲金	[illegible]
銀行存款	[illegible]
現金	[illegible]
浮支	[illegible]
收內存	[illegible]
合計	[illegible]

貸方	金額
股款	[illegible]
法定公積金	[illegible]
退職給與公積金	[illegible]
別途公積金	[illegible]
分派紅利平均準備公積金	[illegible]
社債	[illegible]
偶抵充	[illegible]
借入金	[illegible]
身元保證金	[illegible]
存付票	[illegible]
付保證金	[illegible]
員儲存金	[illegible]
濟收勘	[illegible]
前年度滾存金	[illegible]
年度利益金	[illegible]
合計	[illegible]

昭和十九年三月

因監查人孔世培氏、箱崎文彌氏任期滿了、行改選之結果、已決定由田中駿太郎氏、張景鎬氏當選就任

滿洲電信電話株式會社

純益染織株式會社公告

茲定於康德十一年四月十三日（木曜日）午後一時在奉天市東關區鎮定街一段一八九號本會社會議室開催臨時株主總會、對議與興亞製絲株式會社合併事項、除分函外請各株主查照屆期出席爲荷。

康德十一年三月二十二日

純益染織株式會社 社長 王佐臣

興亞製絲株式會社公告

茲定於康德十一年四月十三日（木曜日）午後三時在奉天市東關區鎮定街一段一八九號純益染織株式會社會議室開催臨時株主總會討議左記事項、除分函外請各株主查照屆期出席爲荷

一、關於資本金額變更決議及與純益染織株式會社合併之件

二、關於增資決議之件

三、關於役員改選之件

四、關於本社社址變更之件

康德十一年三月二十二日

興亞製絲株式會社 代表人 王佐臣

工人募集（[illegible]）

機械見習工 五〇名
仕上見習工 一〇〇名
鍛冶見習工 一〇〇名

本人來談 宿舍有

康德十一年四月二十三日迄

奉天鐵西獎工街一段五〇三

滿洲三榮精機製作所 株式會社

電五一三五七〇番

脫離聲明

總號中街中和福支店日中和祥支店小北關中和倉庫等由本年二月廿八日起全部[illegible]停止營業、以後無論發生任何事端概與經理人等無關特此聲明經理人等何壽[illegible]全啓

滿洲火藥工業株式會社

脫離夫妻關係

張實殿與劉氏於康德二年拾月拾八日實行解約、[illegible]迄至本年茲以雙方情感殊劣、難於同處、爰經行雙方邀請中人議允永久脫離、嗣後關係恐遠親近友不知、特此登報聲明

張實殿 劉氏 全啓

募集

一、男子事務員 若干名

二、雇員 若干名

右適日語者二十五歲以上者、希望者請携履歷書像片來社爲盼

奉天市瀋陽區[illegible]

專門 日滿醫院 招生

一、四月十日新學期開學

二、招收生徒隨時入學

三、通學生發給定期乘車證

四、備有宿舍兩附驅二、六分

五、校址奉天市瀋陽區一心街一段九四

電話（四）二三五四

療瘡鼠瘡特效藥 樸壽丹

屢服屢驗 百發百中

只以內服●不問輕重●當日見效●一服即愈

專治男女瘡疽瘰癧鼠瘡、初起頸項有長小或口內瘰癧久潰膿[illegible]、硬有生瘡陣[illegible]、[illegible]

定價 十二付 三十元 六付 十六元 一付 三元四十

各地大藥房 均有代售

如函請滙不卸 從速購先款加費

製造元 濟生製藥所

總發賣 奉天大西門外北 [illegible]

[illegible]德玉堂 藥店

感謝治愈瘰癧之病

[illegible]

專門 風寒救急膏藥

[illegible]

定價 大小貼[illegible]

王玉璞 濟川膏藥店 啟